

Atsakingų asmenų patvirtinimas

Vadovaudamiesi Lietuvos Respublikos vertybinių popierių įstatymu ir Lietuvos banko valdybos nutarimu patvirtintomis Periodinės ir papildomos informacijos rengimo ir pateikimo taisyklėmis, mes, AB „Linus Agro Group“ generalinis direktorius Darius Zubas ir finansų direktorius Mažvydas Šileika, patvirtiname, kad AB „Linus Agro Group“ 2021–2022 finansinių metų šešių mėnesių neauditotos konsoliduotosios finansinės ataskaitos, parengtos pagal Tarptautinius finansinės atskaitomybės standartus, priimtus taikyti Europos Sąjungoje, atitinka tikrovę ir teisingai parodo AB „Linus Agro Group“ bei visos įmonių grupės turtą, įsipareigojimus, finansinę būklę, pelną ir pinigų srautus, kad 2021–2022 finansinių metų šešių mėnesių konsoliduotajame tarpiniame pranešime yra teisingai nurodyta verslo plėtra ir veiklos apžvalga, bendrovės ir įmonių grupės būklė kartu su pagrindinių rizikų ir neapibrėžtumų, su kuriais susiduriama, aprašymu.

AB „Linus Agro Group“ generalinis direktorius

Darius Zubas

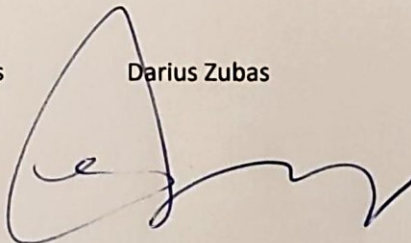

2022 m. vasario 28 d.

AB „Linus Agro Group“ finansų direktorius

Mažvydas Šileika

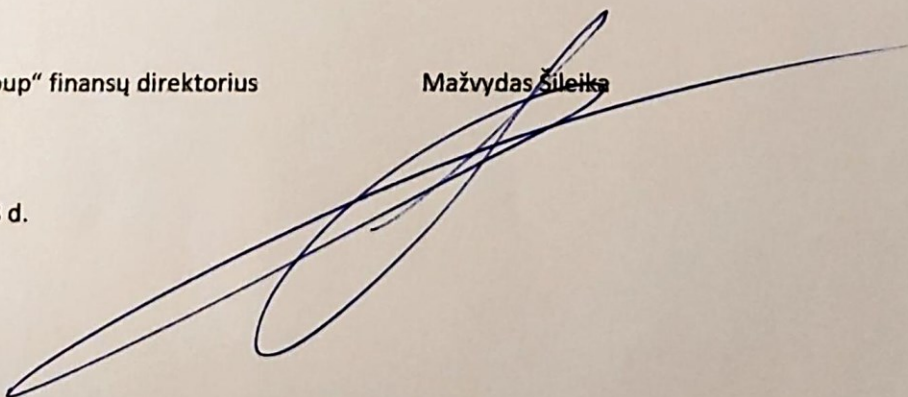

2022 m. vasario 28 d.



linas  agro

AB „Linas Agro Group“
2021-2022 finansinių metų
šešių mėnesių
Konsoliduotasis tarpinis pranešimas

už laikotarpį, pasibaigusį 2021 m. gruodžio 31 d.

Turinys

- 1 Ataskaitinis laikotarpis, už kurį parengtas tarpinis pranešimas
- 2 Nuorodos ir papildomi paaiškinimai apie tarpiniame pranešime pateiktus duomenis
- 3 Pagrindiniai duomenys apie Bendrovę ir Grupę
- 4 Grupės veiklos ir finansinių rezultatų apžvalga
- 5 Viešai paskelbta informacija ir kiti ataskaitinio laikotarpio įvykiai
- 6 Rizikos mastas ir jos valdymas
- 7 Darbuotojai
- 8 Bendrovės įstatinis kapitalas ir akcijos
- 9 Duomenys apie prekybą Bendrovės vertybiniais popieriais reguliuojamose rinkose
- 10 Akcininkai
- 11 Bendrovės organai
- 12 Bendrovės įstatų pakeitimo tvarka
- 13 Informacija apie bendrovės valdyseną
- 14 Informacija apie Bendrovės pavaldžiąsias įmones

Asmuo kontaktams

Finansų direktorius
Mažvydas Šileika
Tel. 8 619 19 403
E. p. m.sileika@linasagro.lt

1. Ataskaitinis laikotarpis, už kurį parengtas tarpinis pranešimas

AB „Linus Agro Group“ finansiniai metai prasideda liepos 1 d. ir baigiasi kitų metų birželio 30 d., todėl šis pusmečio pranešimas parengtas vadovaujantis 2021–2022 finansinių metų pirmo pusmečio veiklos rezultatais, o visi skaičiai pateikti 2021 m. gruodžio 31 d. būklei, jeigu nenurodyta kitaip. Šiame pranešime AB „Linus Agro Group“ dar gali būti vadinama Bendrove, o Bendrovė kartu su pavaldžiosiomis įmonėmis – Grupe.

2. Nuorodos ir papildomi paaiškinimai apie pranešime pateiktus duomenis

Visi šiame pusmečio veiklos pranešime pateikti finansiniai duomenys yra apskaičiuoti pagal Tarptautinius finansinės atskaitomybės standartus, jeigu nenurodyta kitaip. Finansiniai rezultatai nėra audituoti.

3. Pagrindiniai duomenys apie Bendrovę ir Grupę

Bendrovės pavadinimas	AB „Linus Agro Group“
Teisinė forma	Akcinė bendrovė
Įregistravimo data ir vieta	1995 m. lapkričio 27 d., Panevėžys
Juridinio asmens kodas	148030011
LEI kodas	529900UB9QON717IL030
PVM mokėtojo kodas	LT480300113
Juridinių asmenų registro tvarkytojas	Valstybės įmonė Registru centras
Buveinės adresas	Subačiaus g. 5, LT-01302 Vilnius, Lietuva
Telefonas	(8 45) 507 303
Elektroninio pašto adresas	group@linusagro.lt
Interneto svetainės adresas	www.linusagrogroup.lt
Atsiskaitomoji sąskaita	LT07 7044 0600 0263 7111, AB SEB bankas, b. k.70440
ISIN kodas	LT0000128092
Akcijų prekybos kodas Nasdaq Vilnius	LNA1L

AB „Linus Agro Group“ kartu su tiesiogiai ir netiesiogiai kontroliuojamomis valdomomis įmonėmis (toliau – pavaldžiosiomis įmonėmis) bendrai sudaro 1991 metais įkurtą Grupę ir veikia devyniose valstybėse – Lietuvoje, Latvijoje, Estijoje, Ukrainoje, Rusijoje, Baltarusijoje, Nyderlanduose, Jungtinėje karalystėje, Lenkijoje. Bendrovė 2021 gruodžio 31 d. turėjo 75 pavaldžiąsias ir tris asocijuotas įmones, viso Grupėje dirbo 5 398 darbuotojai. Grupės finansiniai metai prasideda liepos 1 d. Bendrovė filialų ir atstovybių neturi.

3.1. Pagrindinės veiklos pobūdis

AB „Linus Agro Group“ yra didžiausia Baltijos šalių žemės ūkio ir maisto gamybos įmonių grupė, vykdanči veiklą visoje maisto gamybos grandinėje ir gaminanti produktus „nuo lauko iki stalo“. Bendrovės valdomos įmonės gamina, ruošia ir parduoda žemės ūkio ir maisto produktus, tiekia prekes ir paslaugas žemdirbiams. Pati Bendrovė atlieka tik valdymo funkciją ir prekybinės bei gamybinės veiklos nevykdo.

Grupės veikla yra skirstoma į penkis veiklos segmentus: „Grūdai, aliejinės sėklos ir pašarai“, „Prekės ir paslaugos žemdirbiams“, „Žemės ūkio produktų gamyba“, „Maisto produktai“ ir „Kitos veiklos“. Skirstymą į atskirus segmentus lemia skirtingos produktų rūšys bei su jais susijusios veiklos pobūdis, tačiau dažnai segmentų veikla yra susijusi tarpusavyje.

Gamybos grandinė „nuo lauko iki stalo“ leidžia patiems apsirūpinti žaliava, užtikrina procesų atsekamumą ir gaminamų produktų kokybę. Grupė yra vienas didžiausių lietuviškų grūdų eksportuotojų, turi nuosavą modernių grūdų saugyklų tinklą. Taip pat vienas iš prekių žemdirbiams (sertifikuotų sėklų, trąšų, pasėlių priežiūros produktų bei žemės ūkio technikos) tiekimo lyderių Lietuvoje, turi sėklų paruošimo gamyklą. Taip pat Grupė yra ir stambi pieno gamintoja Lietuvoje ir didžiausia paukštienos gamintoja Lietuvoje ir Latvijoje.



4. Grupės veiklos rezultatų ir finansų apžvalga

AB „Linus Agro Group“ 2021–2022 finansinių metų 6 mėn. konsoliduotos pajamos siekė 856 mln. Eur ir buvo 80 proc. didesnės, lyginant su ankstesniais metais (475 mln. Eur).

Grupė pardavė 1,9 mln. tonų įvairios produkcijos, arba 15 proc. daugiau nei ankstesniais metais (1,7 mln. tonų).

Bendras pelnas siekė 64 mln. Eur ir buvo 222 proc. didesnis, nei ankstesniais metais (20 mln. Eur).

Grupė uždirbo 23 mln. Eur veiklos pelno arba 351 proc. daugiau nei per atitinkamą praėjusių finansinių metų laikotarpį (5 mln. Eur).

Konsoliduotas pelnas prieš palūkanas, mokesčius ir nusidėvėjimą (EBITDA) siekė 41 mln. Eur ir buvo 205 proc. didesnis nei ankstesniais metais (13 mln. Eur).

Pelnas prieš mokesčius siekė 19 mln. Eur ir buvo 380 proc. didesnis nei ankstesniais metais (4 mln. Eur).

Grynasis pelnas siekė 16 mln. Eur ir per metus išaugo 323 proc.

Antrojo ketvirčio konsoliduotos pajamos siekė 416 mln. Eur ir buvo 76 proc. didesnės, lyginant su ankstesniais metais (236 mln. Eur). Bendrasis antrojo ketvirčio pelnas išaugo nuo 7 mln. Eur iki 27 mln. Eur, o veiklos pelnas – nuo 0,2 mln. Eur iki 8,8 mln. Eur. Antrojo ketvirčio grynasis pelnas siekė 4,2 mln. Eur, palyginus su 0,1 mln. Eur grynuoju nuostoliu, gautu per atitinkamą praėjusių metų laikotarpį.



4.1. Finansiniai rodikliai

	2021–2022 6 mėn.	2020–2021 6 mėn.	2019–2020 6 mėn.	2018–2019 6 mėn.	2017–2018 6 mėn.
Parduota prekių tonomis	1 925 813	1 669 227	1 108 610	1 002 876	1 190 608
Pajamos, tūkst. Eur	855 792	474 951	317 178	328 923	324 764
Bendrasis pelnas, tūkst. Eur	64 372	20 019	19 809	20 482	27 143
Bendrojo pelno marža, %	7,5	4,2	6,3	6,2	8,4
EBITDA, tūkst. Eur	41 185	13 487	9 216	8 063	14 549
EBITDA (eliminuoiant TFAS 16 įtaką), tūkst. Eur	39 202	11 754	8 244	8 063	14 549
EBITDA marža, %	4,8	2,8	2,9	2,5	4,5
EBITDA marža (eliminuoiant TFAS 16 įtaką), %	4,6	2,5	2,6	2,4	4,5
Veiklos pelnas, tūkst. Eur	23 195	5 147	3 022	2 748	8 486
Veiklos pelno marža, %	2,7	1,0	1,0	1,0	2,6
Pelnas prieš mokesčius (EBT), tūkst. Eur	18 819	3 922	1 713	1 470	7 490
Pelno prieš mokesčius marža, %	2,2	0,8	0,5	0,4	2,3
Grynasis pelnas, tūkst. Eur	15 746	3 721	1 582	1 186	6 861
Grynojo pelno marža, %	1,8	0,8	0,5	0,4	2,1
Einamasis mokumas	1,2	1,3	1,3	1,3	1,4
Skolos / Nuosavybės santykis	2,6	1,4	1,6	1,7	1,3
Grynoji finansinė skola / EBITDA	8,2	12	20	27	10,2
Nuosavybės grąža akcininkams, %	7,1	2,0	0,9	0,6	3,9
Naudojamo kapitalo įmonės veikloje grąža, %	4,2	1,5	0,9	0,7	2,5
Pelnas ir sąlyginis pelnas vienai akcijai, Eur	0,09	0,02	0,01	0,01	0,04

* Neįtraukiamas per ataskaitinį laikotarpį parduoto biologinio turto (pasėlių) savikainoje apskaitytas ir su praėjusiu ataskaitiniu laikotarpiu susijęs nusidėvėjimas, siekiantis 1 592 tūkst. eurų. (1 623 tūkst. eurų 2020–2021 m. atitinkamame periode, kitiems palyginamiesiems laikotarpiams tokio nusidėvėjimo įtaka nebuvo reikšminga).

4.1. lentelėje naudojamų sąvokų paaiškinimas:

EBITDA	Veiklos pelnas, neatskaičius ilgalaikio turto nusidėvėjimo, amortizacijos ir vertės sumažėjimo sąnaudų.
Veiklos pelnas	Pelnas, neatskaičius investicinės ir finansinės veiklos grynąja verte ir pelno mokesčio.
Pelnas prieš mokesčius (EBT)	Pelnas, neatskaičius pelno mokesčio
Laikotarpio pelno marža	Laikotarpio pelno ir pajamų santykis.
Grynoji finansinė skola	Iš ilgalaikių, trumpalaikių įsipareigojimų finansinėms institucijoms ir lizingo įsipareigojimų atimta pinigų ir pinigų ekvivalentų suma.
Naudojamas kapitalas įmonės veikloje	Nuosavo kapitalo ir ilgalaikių bei trumpalaikių įsipareigojimų finansų institucijoms suma.
Einamasis mokumas	Trumpalaikio turto ir trumpalaikių įsipareigojimų santykis.
Skolos/ Nuosavybės santykis	Ilgalaikių ir trumpalaikių įsipareigojimų ir nuosavo kapitalo santykis.
Nuosavybės grąža (ROE), %	Laikotarpio (grynojo) pelno ir laikotarpio nuosavo kapitalo santykis.
Naudojamo kapitalo įmonės veikloje grąža (ROCE), %	Laikotarpio veiklos pelno (EBIT) ir laikotarpio naudojamo kapitalo įmonės veikloje santykis. Vardiklio reikšmė apskaičiuojama kaip nuosavo kapitalo, priskiriamo Bendrovės akcininkams, ilgalaikių bei trumpalaikių paskolų, o taip pat su nuomos teise valdomu turtu nesusijusių lizingo įsipareigojimų suma.
Pelno ir kainos santykis (P/E)	Paskutinės Bendrovės akcijos kainos Nasdaq Vilnius vertybinių popierių biržoje laikotarpio pabaigoje ir paskutinių 12 mėnesių pelno vienai akcijai santykis.

4.2. Apžvalga

Remiantis 2022 m. vasario 17 d. preliminariais Tarptautinės grūdų tarybos IGC duomenimis, 2021–2022 m. pasaulinis grūdinių kultūrų derlius sieks 2 281 mln. tonų ir didžiąja dalimi dėl išaugusių kukurūzo kultūros kiekių bus net 61 mln. tonų gausesnis nei 2020–2021 m. Visgi vartojimas taip pat išlaikys augimo tendenciją (51 mln. tonų didesnis nei 2020–2021 m.) ir jau penktus metus iš eilės viršys užauginamos produkcijos kiekius, tad tikimasi, jog 2021–2022 derliaus metų pabaigoje grūdų atsargos pasaulyje sieks vos 596 mln. tonų ir žymės žemiausią atsargų lygio tašką per pastaruosius septynis metus (2015–2016 derliaus metų pabaigoje – 598 mln. tonų).

Pasaulinis grūdinių kultūrų derlius

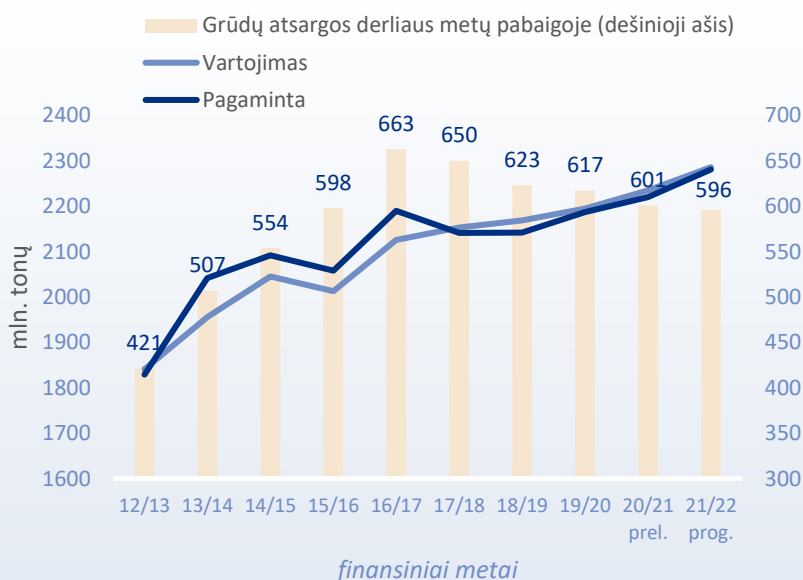

Tarptautinės grūdų tarybos IGC duomenys

finansiniai metai

Po rekordinio 2020–2021 metų grūdinių augalų ir rapsų derliaus visose Baltijos šalyse, 2021–2022 metų rezultatai, regis, suinteresuotųjų šalių lūkesčių neišpildė, visgi nukulti kiekiai atitiko pastarųjų penkių metų bendrąsias tendencijas ir net šiek tiek viršijo vidurkį. Preliminariais Lietuvos statistikos departamento duomenimis šalyje nukulta apie 6 mln. tonų javų arba 9 proc. mažiau nei pernai. Ankštinių augalų derlius mažėjo 13 proc. iki 0,3 mln. tonų, tik rapsų neženkliai (4 proc.) augo ir peržengė 1 mln. tonų ribą. Latvijoje grūdų užauginta 2,9 mln. tonų arba 12 proc. mažiau nei pernai, rapsų – 0,4 mln. tonų arba 18 proc. mažiau nei pernai. Estijoje grūdų užauginta 1,3 mln. tonų arba 22 proc. mažiau nei pernai, rapsų – 0,2 mln. tonų arba 9 proc. daugiau nei pernai.

Grūdų ir rapsų derlius Baltijos šalyse

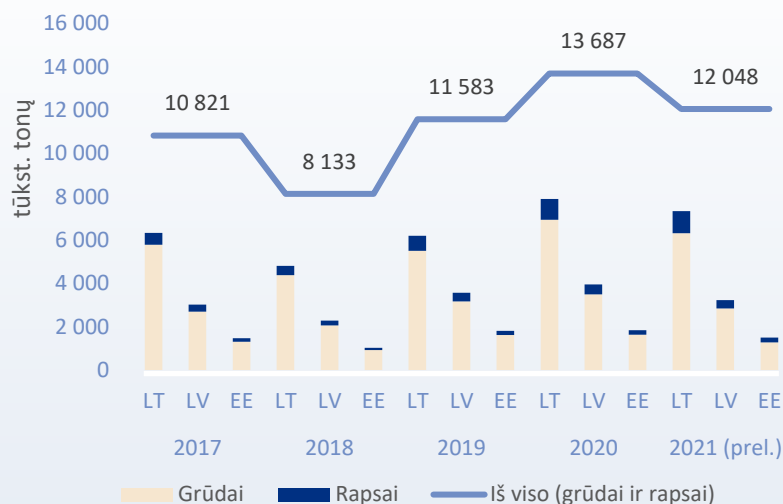

Duomenys: Lietuvos statistikos departamentas, Latvijos centrinis statistikos biuras, Estijos statistikos biuras

Nepaisant sudėtingos, nebūdingu lietumi pasitiktos derliaus pradžios Australijoje, 2021–2022 metų kviečių derlius žemyne, regis, bus rekordinis, didelių šios kultūros derlių pasiekta ir Argentinoje, Ukrainoje, Europoje. Produktyvumą padidino intensyvus trąšų naudojimas ir savalaikiai vėlyvieji lietūs dalyje regionų, tad net ir JAV, Rusijai, Kanadai skelbiant apie mažesnius užaugintų kviečių kiekius, manoma, kad pasaulinis kviečių derlius fiksuosis aukščiausiam taške. Visgi dėl to paties lietaus, o kai kur ir sausrų, grūdų kokybė kiekių nepavijo ir pasaulinis aukštesnės kokybės kviečių prieinamumas išliko ribotas, augančios tiek maistinių, tiek pašarinių kviečių paklausos kontekste palaikęs aukštų kainų sentimentą. 2021 metų spalio–gruodžio mėnesiais pasaulinės grūdų kainos buvo 76–77 eurai didesnės nei pernai, pvz., kviečių kaina ateities sandoriams kovo mėnesio partijoms Euronext biržoje svyravo apie 283–284 eurų už toną, palyginus su 206–207 eurų už toną kaina prieš metus. Įtakos kainoms ir ypač pastarųjų kintamumui, turėjo ir geopolitiniai veiksniai, Rusijos kviečių eksporto kvotos (siekiant suvaldyti pakankamą kviečių likutį vidaus rinkos vartojimui), Ukrainos ir Rusijos galimo konflikto eskalavimas, nuogaustaujant dėl sutrikusio tiekimo iš vienu didžiausių pasaulio grūdų augintojų ir eksportuotojų.

Remiantis 2022 m. vasario 9 d. preliminariais Jungtinių Valstijų žemės ūkio departamento (angl. United States Department of Agriculture, USDA) duomenimis, 2021–2022 m. pasaulinis aliejinių sėklų derlius sieks 611 mln. tonų ir, tikėtina, bus vos 8 mln. tonų didesnis nei 2020–2021 m. Nuosaikesnius augimo lūkesčius didžiąja dalimi nulėmė pasikeitęs sojos pupelių derliaus vertinimas sausros paveiktose Brazilijoje, Paragvajuje ir Argentinoje. Manoma, jog tęstinis šios kultūros kainos augimas ir, regis, stabilizavęsis Kinijos poreikis užtikrinant kiaulių fermų ir paukštynų pašarą, lems tam tikrą sojos paklausos normavimą, visgi, tikimasi, jog bendras aliejinių sėklų vartojimo poreikis išliks panašus kaip ir praėjusiais metais, laukiant aliejinių sėklų pasaulinių atsargų mažėjimo 2021–2022 derliaus metų pabaigoje (sieks vos 105 mln. tonų ir bus 9 mln. tonų mažesnės nei praėjusiais metais).

Pasaulinių maisto kainų dinamika 2021 m.

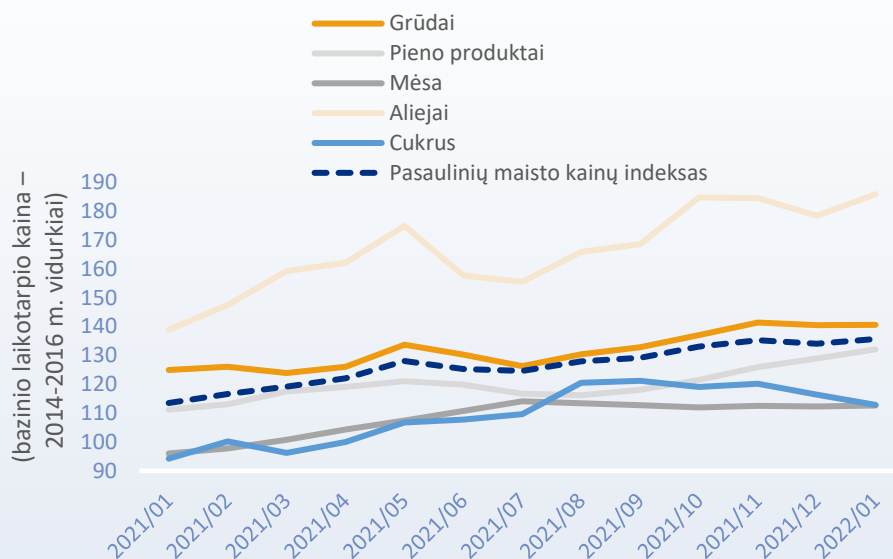

Duomenys: Jungtinių Tautų Maisto ir žemės ūkio organizacija

Struktūrinę bazę kainų augimui žaliavų rinkoje sudaro ne tik mažėjančios pasaulinės grūdų bei aliejinių sėklų atsargos, bet ir pastaraisiais metais kone sparčiausiai nuo 20 a. pradžios (nevertinant Antrojo pasaulinio karo metų) auganti pinigų pasiūla bei didėjantys infliacijos lūkesčiai. Jungtinių Tautų Maisto ir žemės ūkio organizacijos duomenimis pasaulinių maisto kainų augimas 2021 m. įgavo pagreitį, ženkliausias infliacinės nuotaikas stebint aliejų, grūdų bei pieno produktų segmente, kiek nuosaikiau ūgtelėjo mėsos bei cukraus kainų indeksas. Skirtingų Grupės segmentų veikloje tokie kainų pokyčiai turi reikšmingos įtakos ne tik uždirbant pajamas, bet ir suvaldant didėjančias sąnaudas.

4.3. Segmentų veiklos rezultatai

Grupės veikla skirstoma į penkis veiklos segmentus :

- „Grūdai, aliejinės sėklos ir pašarai“;
- „Prekės ir paslaugos žemdirbiams“;
- „Žemės ūkio produktų gamyba“;
- „Maisto produktai“;
- „Kitos veiklos“.

Segmentų veiklos pelnas (nuostolis), tūkst. Eur

	2021–2022 6 mėn.	2020–2021 6 mėn.	2019–2020 6 mėn.	2018–2019 6 mėn.	2017–2018 6 mėn.
Grūdai, aliejinės sėklos ir pašarai	(399)	898	1 984	3 185	6 718
Prekės ir paslaugos žemdirbiams	25 323	4 311	1 860	965	2 750
Žemės ūkio produktų gamyba	(923)	1 248	(996)	(560)	474
Maisto produktai	(201)	(124)	1 988	1 124	1 533
Kitos veiklos	1 795	11	26	(176)	41

Grūdai, aliejinės sėklos ir pašarai

Šis veiklos segmentas apima prekybą grūdais, aliejinėmis sėklomis, žaliavomis ir priedais pašarams, kombinuotųjų pašarų gamybą ir prekybą jais, grūdų saugyklų bei logistikos paslaugas.



Veiklos pradžia	1991 m. AB „Linas Agro“ (Lietuva) UAB „Linas Agro“ Grūdų centras (Lietuva) UAB „Linas Agro“ Grūdų centrai (Lietuva) UAB „KUPIŠKIO GRŪDAI“ (Lietuva) UAB „Karčemos bendrovė“ (Lietuva) UAB „Jungtinė ekspedicija“ (Lietuva) AB „Kauno grūdai“ (Lietuva) UAB „KG Mažmena“ (Lietuva) UAB „Kauno grūdai“ ir partneriai (Lietuva)
Veikiančios įmonės	SIA „Linas Agro“ (Latvija) SIA „Linas Agro“ Graudu centrs (Latvija) SIA „KG Latvija“ (Latvija) Linas Agro OU (Estija) TOV „LINAS AGRO UKRAINA“ (Ukraina) „KG Polska“ Sp. zo.o. (Lenkija) IOOO „Belfidagro“ (Baltarusija) OOO „VitOMEK“ (Rusija) OOO „KLM“ (Baltarusija)
Veikla	Grūdų saugyklų bei logistikos paslaugos Prekyba grūdais, aliejinėmis sėklomis bei žaliavomis pašarams Pašarų gamyba bei prekyba jais Nuosavo ar nuomojamo nekilnojamojo turto nuoma ir valdymas
Generuojama Grupės pajamų dalis (2021-2022 6 mėn.)	60 proc.
Infrastruktūra ataskaitinio laikotarpio pabaigoje	564 tūkst. tonų grūdų ir kitų žemės ūkio žaliavų saugojimo talpos Lietuvoje ir Latvijoje, o taip pat 365 tūkst. tonų saugojimo pajėgumai Lietuvos ir Latvijos uostuose 240 tūkst. tonų metinis kombinuotų pašarų gamybinis pajėgumas nuosavoje gamykloje Lietuvoje (Kaunas) 55 tūkst. tonų metinis premiksų gamybinis pajėgumas nuosavose gamyklose Lietuvoje (Kaunas), Rusijoje ir Baltarusijoje
Nuosavi prekių ženklai	Vitaminai ir mineraliniai papildai „VitaPrem“, kombinuoti pašarai „Provita“, pašarai „Effectus“
Mažmeninis tinklas	12 mažmeninės pašarų prekybos parduotuvių Lietuvoje AB „Linas Agro“ turi Geros prekybos praktikos (European Good Trading practice, GTP) ir Geros gamybos praktikos (European Good Manufacturing practice, GMP+) sertifikatus, taip pat VŠĮ „Ekoagros“ išduotą ekologinių augalininkystės produktų prekybos bei ISCC (Tarptautinį tolydžios plėtros ir šiltnamio dujų valdymo) sertifikatus. SIA „Linas Agro“ turi ISCC sertifikatą. AB „Kauno grūdai“ turi ISCC, „Halal“ bei ISO 22000:2018 sertifikatus. IOOO „Belfidagro“ turi licenciją veterinarinei veiklai vykdyti, ISO 14001:2015, ISO 45001:2018, ISO 14001:2018, ISO 9001:2015 standartų atitikimą patvirtinančius sertifikatus
Sertifikatai	

Grūdų saugyklų bei logistikos paslaugos

Prie šios veiklos priskiriamas grūdų paruošimas eksportui grūdų saugyklose (valymas, džiovinimas, saugojimas, perkrovimas) ir logistikos paslaugos. Pradedant 2021–2022 finansinių metų ataskaitiniu laikotarpiu, Veiklos segmente Grūdų saugyklų bei logistikos paslaugos veikė jau didesnės Grupės pajėgos, išaugusios dėl 2021 m. liepos 15 d. AB „Linas Agro Group“ įvykdyto „KG Group“ įmonių įsigijimo sandorio. Dėka apjungtų grūdų ir kitų žemės ūkio žaliavų saugojimo talpų Lietuvoje ir Latvijoje, naujos apimties Bendrovė turi daugiau saugojimo galimybių, lankstumo atkrovimuose, potencialo sutaupymams logistikos srityje, o taip pat, tikime, ir didesnę derybinę galią bendradarbiaujant su partneriais.

Lyginant ankstesnės Grupės sudėties įmonių priimtų grūdų kiekius su tuo pačiu ataskaitiniu laikotarpiu praėjusiais metais, fiksuotas 20 proc. apimčių mažėjimas, naujai prisijungusių „KG Group“ įmonių rezultatai (neįskaitant Grupės gamybinių padalinių vykdyto supirkimo) taip pat buvo prastesni – fiksuotas 26 proc. kritimas. Šis mažėjimas susijęs su mažesniu bendru Lietuvos ir Latvijos grūdų ir rapsų derliumi; faktų, jog dėl didelio derlingumo elevatoriai Lietuvoje bei Latvijoje per praėjusį ataskaitinį laikotarpį priėmė rekordinius grūdų kiekius. Bendras į vieną Grupę susijungusių įmonių rezultatas buvo 839 tūkst. tonų per elevatorių tinklą priimtų grūdų, iš kurių kviečiai sudarė 69 proc., rapsai – 18 proc., miežiai – 7 proc.

Kuklesnio derliaus padiktotas mažesnis priimtų grūdų kiekis, žinoma, reiškė susitraukusias grūdų saugojimo pajamas, kurių uždarbį ataskaitiniu laikotarpiu neretai papildomai mažino „greitas“ grūdų atkrovimas, trumpinęs sandėliavimo laiką. Dėl transportavimo geležinkeliais trikdžių įvairių metų bei atitinkamai apribotų galimybių atsikrauti grūdus uoste, kartais tekdavo ir riboti supirkimą. Besitęsiant aukštų grūdų kainų tendencijai ir vyraujant augimo lūkesčiams rinkoje, pasitaikydavo kontraktų nevykdymo atvejų, pasirinkimų geriau parduoti tiesiogiai vietos gamintojams ar konkurentams. Dėl dominuojančių sausų grūdų, pajamos iš džiovinimo paslaugų ataskaitiniu laikotarpiu taip pat nebuvo ženklios. Drauge nebuvo paprasta valdyti veiklos kaštus: brango dujos, elektra ir kitos medžiagos, turinčios tiesioginę įtaką veiklos rezultatams.

Teikiant grūdų saugyklų bei logistikos paslaugas ataskaitiniu laikotarpiu gauta beveik 4 mln. Eur pajamų arba 10 proc. daugiau lyginant su tuo pačiu laikotarpiu ankstesniais metais. Vertinant šio Veiklos segmento įmonių, buvusių Grupės sudėtyje iki įsigijimo sandorio, rezultatus ataskaitiniu ir atitinkamu laikotarpiu praėjusiais finansiniais metais, būtų fiksuojamas 6 proc. pardavimo pajamų augimas, susijęs su Grupės mastu neženkliomis, tačiau reikšmingai augusiomis logistikos paslaugų pajamomis.

Prekyba grūdais ir aliejinėmis sėklomis

„Grūdais“ vadinami kviečiai, miežiai, kukurūzai ir kai kurios kitos grūdų rūšys. Didelę šio segmento veiklos dalį sudaro prekyba Lietuvoje bei Latvijoje užaugintais grūdais.

„Aliejinės sėklos“ – rapsai, saulėgrąžų bei linų sėklos.

Lyginant ankstesnės Grupės sudėties (iki 2021 m. liepos 15 d. AB „Linas Agro Group“ įvykdyto „KG Group“ įmonių įsigijimo sandorio) įmonių supirktų ir parduotų grūdų, aliejinių sėklų kiekius bei pardavimo pajamas su tuo pačiu ataskaitiniu laikotarpiu praėjusiais metais, fiksuotas atitinkamai 32 proc. ir 27 proc. apimčių mažėjimas, pardavimo pajamos tuo pat metu susitraukė nuosaikiau, t.y. 12 proc., iliustruodamos išliekanti aukštos kainos sentimentą rinkoje.

Per ataskaitinį laikotarpį naujos apimties Grupės supirktų grūdų bei aliejinių sėklų kiekis siekė 1,5 mln. tonų, per tą patį laikotarpį parduota 1 mln. tonų, šios produkcijos pardavimo pajamos sudarė 274 mln. Eur; tai atitinkamai 32 proc. ir 14 proc. mažiau bei 6 proc. daugiau nei tuo pačiu laikotarpiu praėjusiais metais. Pagrindinė eksporto prekė išliko lietuviški ir latviški kviečiai.

Prekyba ataskaitiniu laikotarpiu išliko sudėtinga ne tik dėl kuklesnio derliaus, pasitaikančio kontraktų nevykdymo atvejų bei mažesnių supirkimų, bet ir dėl prastesnių kokybinių grūdų parametrų. Saulės nukępinti javai nesiekė tarptautinėje prekyboje priimtino grūdų saiko svorio, tad teko persiderėti sąlygas su pirkėjais, bendradarbiauti su vietiniais perdirbėjais realizuojant grūdus, vykdyti pardavimus į vietinę rinką pagal galiojančius regioninius grūdų supirkimo ir tiekimo reikalavimų standartus. Visa tai padėjo realizuoti netipinių kokybinių parametrų grūdus, visgi mažesnis saiko svoris perdirbėjams dažnai reiškė poreikį koreguoti receptūras, įmaišyti didesnį kiekį geresnės kokybės grūdų, todėl tokių kviečių pardavimai buvo atliekami su kainos nuoskaitomis.

Pašarų verslas

Šis verslas apima palaidų ir fasuotų pašarų paukščiams, kiaulėms, galvijams ir kitiems gyvūnams gamybą, prekybą jais bei prekybą žaliavomis ir priedais pašarams.

Grupės gaminami produktai yra kombinuotieji pašarai pakaitinėms vištaitėms, vištoms dedeklėms, broileriams, kalakutams, putpelėms, vandens paukščiams, veršeliams, melžiamoms karvėms, užtrūkusioms karvėms, mėsiniams galvijams, paršeliams ir penimoms kiaulėms, žirgams, žuvims, avims, ožkoms, triušiams, taip pat jaukai žuvims.

„Žaliavos pašarams“ – tai prekyba maisto pramonės antriniais produktais (tokiais kaip saulėgrąžų išspaudos, saulėgrąžų rupiniai, rapsų išspaudos, sojų rupiniai, cukrinių runkelių granulės ir pan.) ir augaliniais aliejais.

„Priedai pašarams“ – tai pašarų priedų, tokių kaip laižalai, premiksai, vitaminai, amino rūgštys ir kt. gamyba bei prekyba jais.

Iki 2021 m. liepos 15 d. AB „Linas Agro Group“ įvykdyto „KG Group“ įmonių įsigijimo sandorio, Grupės įmonių pašarų gamybos veikla vykdyta mažais kiekiais, iki šio ataskaitinio laikotarpio pradžios labiau koncentruojantis į prekybą pašarinėmis žaliavomis. 2021 metų vasarą padidėjus Grupės apimčiai, kombinuotų pašarų bei premiksų gamyba tampa reikšminga Grupės pardavimo pajamų krepšelio dalimi. Veikla vykdoma nuosavose gamyklose Lietuvoje, Rusijoje ir Baltarusijoje (295 tūkst. tonų metinis kombinuotų pašarų ir premiksų gamybinis pajėgumas). Lietuvoje mažmeninė pašarų prekyba vykdoma per UAB „KG mažmena“ valdomą mažmeninių parduotuvių tinklą.

Vietos ūkiams brangiai pardavus užaugintą 2021 m. derlių bei siekiant tęstinių aukštų produktyvumo rezultatų, jausta auganti paruoštų pašarų paklausa, pasirašytos naujos sutartys su dideliais pašarų pirkėjais Lietuvoje. Nors veiklą apsunkino stringančios eksporto konteinerių logistikos paslaugos ir aukšta jų kaina, tinkamu metu įsigijus žaliavas pavyko pasiekti gerų pelningumo rezultatų. Baltarusijoje, įsisteigus naujiems žaidėjams, augo konkurencija vietinėje premiksų rinkoje, visgi ataskaitiniu laikotarpiu pavyko didinti gamybines paslaugų apimtis bei pardavimus; pradėta eksportuoti produkciją į Rusiją ir Armėniją. Siekiant plėsti galimas produkcijos realizavimo rinkas Rusijos gamyboje įdiegta FAMI-QS pasaulinė kokybės ir pašarų saugos valdymo sistema; rinkoje jaustas žaliavų trūkumas, ypač amino rūgščių, šį trūkumą lydėjo kylančios baltyminių žaliavų kainos.

Prekiaujant žaliavomis pašarams kylančių kainų aplinkoje, jaustas dominuojantis pašarų gamintojų noras užsitikrinti didesnius žaliavos kiekius bei tiekimą ilgesniam laikotarpiui. Vykdamas prekybą Grupės įmonės laikėsi strategijos prisiimti mažiau ilgalaikių įsipareigojimų, sudaryti daugiau trumpo periodo kontraktų, valdant kainų rizikas – naudoti išvestinius finansinius instrumentus.

Ataskaitiniu laikotarpiu kombinuotų pašarų, premiksų bei žaliavų pašarams parduota 448 tūkst. tonų, uždirbta 239 mln. eurų pardavimo pajamų, tai atitinkamai 95 proc. ir 166 proc. daugiau nei tuo pačiu laikotarpiu ankstesniais metais. Lyginant ankstesnės Grupės sudėties įmonių parduotus kiekius bei pardavimo pajamas su tuo pačiu ataskaitiniu laikotarpiu praėjusiais metais, būtų fiksuotas atitinkamai 11 proc. pardavimo apimčių mažėjimas bei 12 proc. pardavimo pajamų didėjimas.

Grūdų, aliejinių sėklų ir pašarų segmento pajamos per ataskaitinį laikotarpį augo 47 proc. iki 517 mln. Eur. Veiklos rezultatas buvo 0,4 mln. Eur nuostolis lyginant su 0,9 mln. Eur pelnu per atitinkamą ankstesnių metų laikotarpį. Pagrindinės pelningumo mažėjimo priežastys susijusios su sudėtinga kuklesnio ir prastesnės kokybės derliaus prekyba aukštų kainų aplinkoje.



Prekės ir paslaugos žemdirbiams

Šis veiklos segmentas apima sėklų, augalų apsaugos priemonių, trąšų, žemės ūkio technikos tiekimą žemdirbiams, grūdų valymo, džiovinimo ir sandėliavimo kompleksų bei gyvulininkystės fermų įrengimą.



Veiklos pradžia	<p>1993 m.</p> <p>AB „Linus Agro“ (Lietuva) UAB „Dotnuva Baltic“ (Lietuva) AB „Kauno grūdai“ (Lietuva) UAB „GeoFace“ (Lietuva) UAB „Linus Agro“ Grūdų centras (Lietuva) UAB „Linus Agro“ Grūdų centrai (Lietuva) UAB „KUPIŠKIO GRŪDAI“ (Lietuva) UAB „Karčemos bendrovė“ (Lietuva) SIA Linus Agro (Latvija) SIA Dotnuva Baltic (Latvija) SIA „Linus Agro“ Graudu centrs (Latvija) SIA „KG Latvija“ (Latvija) Linus Agro OÜ (Estija) AS Dotnuva Baltic (Estija) OOO „KLM“ (Baltarusija)</p>
Veikiančios įmonės	
Veikla	<p>Sėklų paruošimas nuosavame sėklų paruošimo fabrike Sėklų, augalų apsaugos priemonių, trąšų tiekimas žemdirbiams Naujos ir naudotos žemės ūkio technikos, atsarginių dalių bei serviso paslaugų teikimas žemdirbiams Grūdų valymo, džiovavimo ir sandėliavimo kompleksų bei gyvulininkystės fermų įrengimas Programinės įrangos kūrimas Gerai žinomų tarptautinių prekių ženklų atstovavimas</p>
Generuojama Grupės pajamų dalis (2021–2022 6 mėn.)	22 proc.
Prekybos taškai/ technikos serviso taškai	19/15
Infrastruktūra ataskaitinio laikotarpio pabaigoje	Sėklų, trąšų ir augalų apsaugos priemonių sandėliavimo talpos 188 tūkst. tonų
Bendras metinis sėklų ruošimo fabriko pajėgumas	30 tūkst. tonų sunkiųjų sėklų (javai ir ankštinės kultūros)
Nuosavi prekių ženklai	<p>Sėklos „Dotnuva Seeds“, trąšos „Pro Garden“, BIO Mineral, išmaniosios žemdirbystės programa „Geoface“</p> <p>Žemės ūkio technika, atsarginės dalys, grūdų valymo, džiovavimo ir sandėliavimo kompleksų bei gyvulininkystės fermų įrengimas - „Kverneland“, „Cimbria“, „Quicke“, „Case IH“, „Einbock“, „Bin“, „Agrifac“, „Siloking“, Shaffer“, „Swimer“, „Boumatic“, „Araska“, „Mandam“, „Agrisem“, „MacDon“</p> <p>Reguliuojamo drenažo sistema - „Ekodrena“</p> <p>Sėklos, augalų apsaugos priemonės, trąšos - „Syngenta“, „Adama“, „Rapol“, „Yara“, „Adob“, „Ekoplon“, „Novagra“, „Nando“, „Haifa“, „Daymsa“, „Agritechno“, kt.</p>
Atstovaujami gamintojai / prekių ženklai	
Sertifikatai	<p>UAB „Dotnuva Baltic“, SIA Dotnuva Baltic bei AS Dotnuva Baltic yra prisijungusios prie „Case IH“ tarptautinio kokybės tinklo „Red Excellence“, kuris vienija Europoje „Case IH“ prekės ženklą atstovaujančias įmones.</p> <p>UAB „Dotnuva Baltic“ taip pat turi VšĮ „Ekoagros“ išduotą sertifikatą ekologinių sėklų pakavimui ir didmeninei prekybai bei kvalifikacijos atestatą, suteikiantį teisę būti ypatingų statinių statybos rangovu.</p>

Sėklų paruošimas nuosavame sėklų paruošimo fabrike

UAB „Dotnuva Baltic“ sėklų paruošimo fabrike (Dotnuva, Kėdainių r.) per ataskaitinį laikotarpį paruošta 16 tūkst. tonų „Dotnuva seeds“ javų bei ankštinių kultūrų sėklų, tai 15 proc. daugiau nei pernai. Didesnės gamybos apimtys susijusios su palankiomis žemės ūkio sąlygomis 2021 m. rudenį, sudariusiomis sąlygas ištepti gamybos laiką ir paruošti papildomus sėklų kiekius. Tiesa, nepaisant santykinai nedidelio svorio sėklų krepšelio struktūroje, kaip ir praėjusiais, taip ir šiais finansiniais metais didžiausias augimas fiksuotas žolių ir sideraliųjų augalų sėklų kategorijoje. Augant sertifikuotų pašarinių žolių sėklų paklausai Europoje, aktyvėjant žalinimo programoms, ūkiams siekiant gerinti dirvų struktūrą, praturtinti jas organinėmis medžiagomis, paruošta daugiau nei 1 tūkst. tonų žolių ir sideraliųjų augalų sėklų.

2021 m. įvykdžius 1,4 mln. eurų investicijas į pažangų sėklų sandėlį, naujo statinio užbaigimas registruotas 2021 m. lapkričio mėn., taigi sėklų fabriko pajėgumo didėjimas pradėtas jausti tik ataskaitinio laikotarpio pabaigoje. Atsiradus papildomiems pajėgumams, sėklų fabrikas galės paruošti iki 30 tūkst. tonų sėklų per metus.

Sėklų, augalų apsaugos priemonių, trąšų tiekimas žemdirbiams

Didžioji dalis Grupės įmonių vykdomos sėklų prekybos yra užtikrinama per Lietuvos ūkiuose užaugintos ir UAB „Dotnuva Baltic“ sėklų fabrike paruoštos javų, ankštinių kultūrų, žolių, sideraliųjų augalų sėklos tiekimą, mažesnė dalis suprekiaujama įsigyjant sėklą tiesiogiai iš selekcininkų ar atstovaujant gerai žinomų tarptautinių prekių ženklų daržovių, gėlių ir kitų sėklų produkciją. Prekybą sėklomis vykdo Grupės įmonės Baltijos šalyse, taip pat Baltarusijoje.

Ataskaitinį laikotarpį Grupės įmonių sėklų pardavimo pajamų augimo tempas (108 proc. lyginant su tuo pačiu laikotarpiu praėjusiais finansiniais metais arba 20 mln. Eur) ženkliai viršijo kiekinį sėklų pardavimų apimčių augimą (28 proc. lyginant su tuo pačiu laikotarpiu praėjusiais finansiniais metais arba 20 tūkst. tonų). Kaip ir kasmet, sertifikuotų sėklų naudojimo intensyvumas ženkliai priklausė nuo finansinės ūkių padėties, derliaus lūkesčių, paramos sertifikuotai sėklai. Ataskaitiniu laikotarpiu uždario didėjimą lėmė grūdų kainų augimas rinkoje, jausta didesnė paklausa, susijusi tiek su ūkių strategija sėti daugiau žeminių kultūrų, tiek ir su kai kurių sėklų trūkumu rinkoje. Šiuo metu Lietuvoje apie 20 proc. javų plotų užsėjama sertifikuota sėkla, tad, Grupės nuomone, sėklų rinkos augimas Lietuvoje vyksta nuosaikiai, organiškai, išlaikomas augimo potencialas ilguoju periodu pasivejant pirmaujančias Europos šalis (vertinant Europos Sąjungos šalių vidurkį, sertifikuota sėkla vidutiniškai užsėjama apie 50 proc. javų plotų).

Grupės įmonių parduotų trąšų kiekis lyginant su tuo pačiu laikotarpiu praėjusiais metais didėjo 54 proc.; toks didėjimas buvo susijęs su Grupės 2021 m. liepos mėn. įvykdytu sandoriu ir naujų Grupės įmonių įtraukimu. Vertinant atskirus AB „Linas Agro Group“ ir „KG Group“ įmonių pardavimus, tiek dalies klientų mažesnis trąšų vartojimas, sprendimo pirkti nukėlimas, tiek ir tiekimo ribojimai, kontraktų nevykdymas lėmė parduotų trąšų kiekių mažėjimą. Visgi ataskaitiniu laikotarpiu trąšų kainoms išliekant aukštomis, tiek atskirų įmonių, tiek ir bendros Grupės įmonių trąšų prekybos pajamos didėjo ir bendrai siekė 83 mln. eurų (133 proc. augimas lyginant su tuo pačiu laikotarpiu praėjusiais metais). Aukštų kainų sentimentą rinkoje ir toliau palaikė geopolitiniai veiksniai, tokie kaip sankcijos Baltarusijai, galimo Rusijos (pirmaujančios trąšų eksportuotojos) ir Ukrainos karinio konflikto grėsmė, o taip pat COVID-19 pandemijos ribojimų ir orų įtakos nulemtos aukštos trąšų gamybos komponentų (tokių kaip dujos, siera, amoniakas) kainos, mažėjusi trąšų pasiūla, daliai gamyklų užsidarius dėl nepakeliamų dujų kainų.

Siekiant užtikrinti geras augalų augimo sąlygas rudens periodu ir tinkamai paruošti juos žiemojimui – didėjo augalų priežiūros priemonių bei mikroelementų pardavimas, dalis ūkininkų apsidrausdami užsakymus pavasario priežiūrai atliko iš anksto. Vis labiau prigyjant Europos „Žaliojo kurso“ idėjoms, ūkiai pradeda

daugiau dėmesio ir investicijų nukreipti dirvožemio gerinimui, sėjomainai, todėl didėjo dirvožemio ir augalų augimo sąlygas gerinančių sprendimų-produktų pardavimai. Ataskaitiniu laikotarpiu būdingas veikliųjų medžiagų trūkumas, augino augalų apsaugos priemonių kainas, dar labiau išryškindamas strategijos pavasarį užsisakyti didesnius atsargų kiekius privalumus. Bendri augalų priežiūros priemonių ir mikroelementų pardavimai per ataskaitinį laikotarpį augo 273 proc. ir siekė 38 mln. Eur. Lyginant segmento įmonių, buvusių Grupės sudėtyje iki įsigijimo sandorio, rezultatus su tuo pačiu ataskaitiniu laikotarpiu praėjusiais metais, būtų fiksuojamas 57 proc. pardavimo pajamų augimas.

Naujos ir naudotos žemės ūkio technikos, atsarginių dalių bei serviso paslaugų teikimas žemdirbiams

Kaip ir kasmet, žemės ūkio technikos pardavimams daugiausiai įtakos turėjo derliaus rezultatai, naujos sėjos lūkesčiai, žaliavų kainos bei paramos prieinamumas. Kritiškesnio vertinimo veiksniais tapo sausros koreguotas, kuklesnis nei tikėtasi 2021 m. derlius bei didėjantys trąšų, pašarų, kuro, elektros, atsarginių dalių kaštai, kita vertus – aukštos žemės ūkio produkcijos kainos bei teigiamos nuotaikos dėl būsimojo 2022 metų derliaus, o taip pat ir noras apsidrausti nuo galimo kainų kilimo ateityje, opanavo optimizmu. Paramos prieinamumo klausimas tuo pat metu buvo gan nevienodas skirtingų ūkių atžvilgiu. Lietuvoje Europos Sąjungos struktūrinių fondų parama orientuota į smulkius ir vidutinius pieno ūkius, taigi lėšos nukreiptos daugiau statybai ar rekonstrukcijai, nei žemės ūkio technikos įsigijimams. Estijoje paraiškų paramai teikimo laikotarpis prasideda 2022 metų kovo mėnesį, Latvijos paramos įsisavinimas taip pat perkeltas į 2022 metus. Išliekant keblumams dėl vėluojančių technikos pristatymo terminų, savalaikio užsakymų aptarnavimo bei nuolatinio kainų kintamumo, toks paramos teikimo nukėlimas, tikėtina, lems naujos technikos investicijų įgyvendinimo persikėlimą į ateinančius finansinius metus.

Visgi pirmąjį 2021–2022 finansinių metų pusmetį naujos ir naudotos žemės ūkio technikos pardavimai Grupės įmonėse vis dar augo, lyginant su tuo pačiu laikotarpiu praėjusiais metais uždirbta 25 proc. daugiau pajamų arba 31 mln. Eur. Apie 10 proc. susitraukus traktorių pardavimo rinkai Lietuvoje, daugiau investuota į modernią pasėlių priežiūros techniką, Grupės įmonės sėkmingai pardavinėjo savaeigius purkštuvus, kombainus. Ankstesnių metų įdirbis, anksčiau užsakytos, bet vėlavusios atvykti technikos pardavimai bei esamo sandėlio prekių realizavimas padėjo pasiekti gerų pirmojo finansinių metų pusmečio rezultatų; Latvijoje, Estijoje naudotos technikos prekyba vyko itin sklandžiai ir pelningai, mažėjo tokio tipo atsargų sandėlyje.

Neapibrėžtumo fone išlieka palankios sąlygos technikos nuomos pajamų augimui – paklausa kilo, tačiau didėjo ir konkurencija rinkoje. Sėkmingai sekėsi nuomoti didesnius traktorius, kombainus.

Nepaisant mažesnių pašarų pakavimo medžiagų pardavimų, pristatymo vėlavimų bei su COVID-19 susijusio darbo jėgos trūkumo serviso komandose, pajamos serviso paslaugų bei atsarginių dalių pardavimo segmente pirmąjį ataskaitinių finansinių metų pusmetį didėjo 13 proc. lyginant su tuo pačiu laikotarpiu praėjusiais metais. Augimo tendencijas didžiąja dalimi lėmė didėjantys serviso užsakymai, atitinkamai turėję įtakos ir didesniems detalių pardavimams.

Programinės įrangos kūrimas

Beveik ketverius metus ruošęsi intensyviai pradžiai, Grupės 2020 metų vasarą įsigytas startuolis „GeoFace“ 2021 metų sausį inicijavo išmaniosios žemdirbystės sistemos „GeoFace“ startą Lietuvoje ir Latvijoje. Produktas šiuo metu turi šias pagrindines funkcijas: pasėlių tręšimo ir purškimo žemėlapių formavimas, ūkio finansų vedimas, derliaus prognozavimas, išteklių likučių sandėlyje prognozavimas, sėjos planavimas, tiesioginis naudotų augalų apsaugos priemonių deklaravimas, informacijos dalijimasis tarp ūkio darbuotojų. Ataskaitiniu laikotarpiu paslauga ūkininkams teikta nemokamai, toliau tobulinant įrangą pagal žemdirbių poreikius, atitinkamai pajamų šioje veiklos srityje neuždirbta.

Grūdų valymo, džiovavimo ir sandėliavimo kompleksų bei gyvulininkystės fermų įrengimas

Ūkiams priimant sprendimus investuoti į grūdų įrangą, didžiaja dalimi remtasi tais pačiais argumentais, kaip ir priimant sprendimus investuoti į žemės ūkio techniką. 2021–2022 finansinių metų pirmąjį pusmetį grūdų sandėliavimo įrangos pardavimai Lietuvoje ir Estijoje kartu sudėjus buvo kone dvigubai didesni lyginant su tuo pačiu ataskaitiniu laikotarpiu praėjusiais metais. Teigiamiems rezultatams įtakos turėjo ankstesnių laikotarpių įdirbis, Estijos ūkininkų noras užsitikrinti didesnius džiovavimo pajėgumus išaugus derlingumui.

Grupės žiniomis, 2021–2022 metais iš viso pienininkystės sektoriaus investicijoms iš ES ekonomikos gaivinimo priemonės (EURI) ir kaimo plėtros programos (KPP) siūloma skirti beveik 70 mln. eurų, numatytos ženklios vieno projekto paramos sumos, aukšti rėmimo intensyvumai. Tikimasi, jog tai ne tik didins ūkio veiklų gyvybingumą, konkurencingumą, bet ir paskatins ūkius investuoti, diegti inovacijas ir skatinti ūkių technologijas (robotizuotas melžimas, šėrimas, kt.). Paraiškos tiek mažesnių, tiek stambesnių ūkių paramai pradėtos priimti antrojo Grupės finansinių metų ketvirčio laikotarpiu, pardavimo rezultatų galima tikėtis ateinančiais finansiniais metais.

Bendrai iš grūdų bei fermų įrengimo projektų ataskaitiniu laikotarpiu gauta 3,5 mln. Eur pajamų arba 66 proc. daugiau lyginant su ankstesniais metais.

Bendros veiklos segmento pajamos augo 92 proc. iki 186 mln. Eur, o veiklos pelnas buvo 487 proc. didesnis ir siekė beveik 25 mln. Eur.

Pažymėtina, jog lyginant Prekių ir paslaugų žemdirbiams segmento įmonių, buvusių Grupės sudėtyje iki įsigijimo sandorio, rezultatus ataskaitiniu ir atitinkamu laikotarpiu praėjusiais finansiniais metais, būtų fiksuojamas 44 proc. pardavimo pajamų augimas bei 175 proc. veiklos pelno didėjimas.



Žemės ūkio produktų gamyba

Šis veiklos segmentas apima javų, rapsų, cukrinių runkelių bei kitų kultūrų auginimą, pieno gamybą bei mėsinių galvijų auginimą.

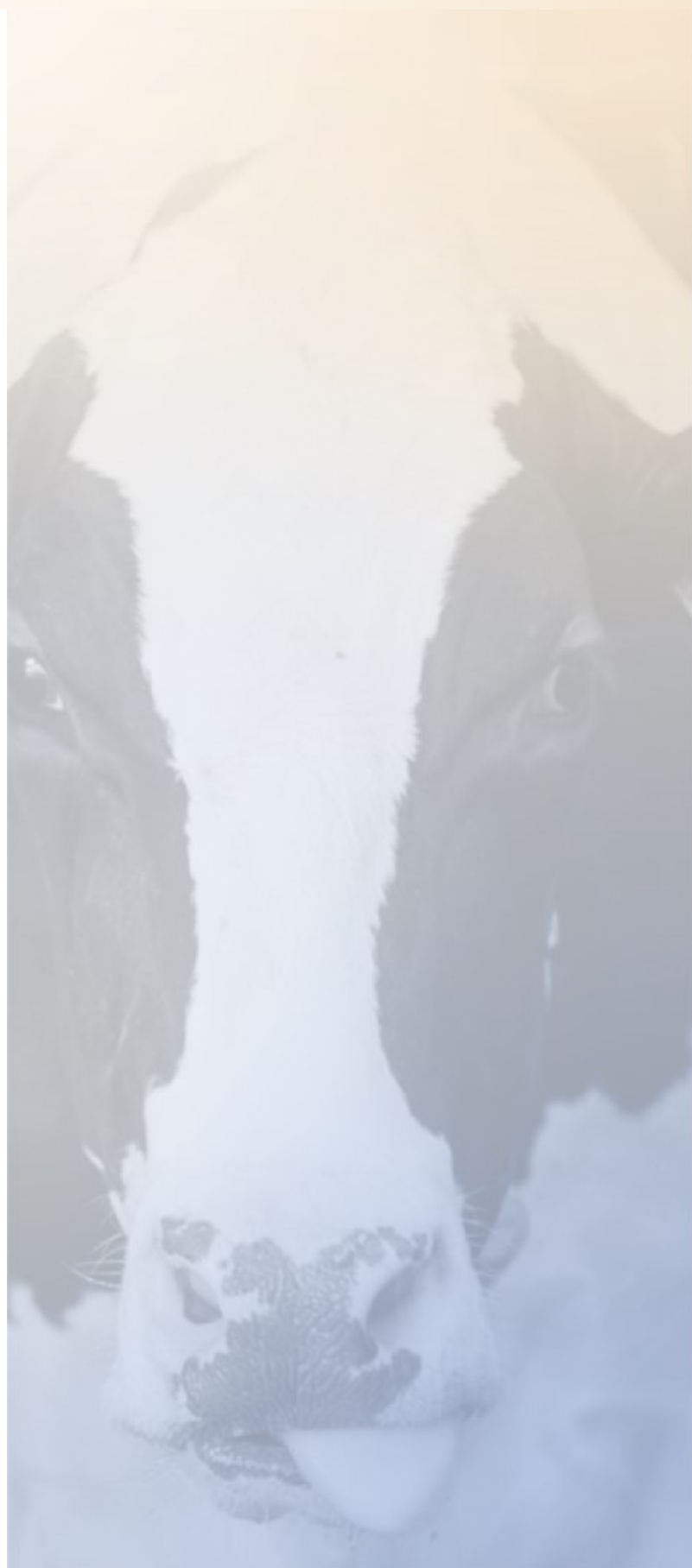

Veiklos pradžia 2003 m.

Veikiančios įmonės

Įmonės Lietuvoje:
UAB „Linus Agro“ Konsultacijos
Panevėžio rajono Aukštadvario ŽŪB
Panevėžio rajono Žibartonių ŽŪB
Kėdainių rajono Labūnavos ŽŪB
Šakių rajono Lukšių ŽŪB
Biržų rajono Medeikių ŽŪB
Sidabravo ŽŪB
Kėdainių rajono ŽŪB „Nemunas“
UAB „Landvesta 1“
UAB „Landvesta 2“
UAB „Landvesta 3“
UAB „Landvesta 4“
UAB „Landvesta 5“
UAB „Landvesta 6“
UAB „Noreikiškės“
Užupės ŽŪB
UAB „Paberžėlė“
UAB „Lineliai“

Veikla

Javų, rapsų, cukrinių runkelių bei kitų kultūrų auginimas
Pieno gamyba ir Mėsinių galvijų auginimas
Žemės ūkio paskirties žemės nuoma ir valdymas
Pavaldžiųjų įmonių, užsiimančių žemės ūkio veikla, valdymas

**Generuojama Grupės
pajamų dalis**
(2021-2022 6 mėn.)

2 proc.

**Dirbamos žemės plotai /
nuosavos žemės ūkio
paskirties žemės plotai**
ataskaitinio laikotarpio pabaigoje

18 258 ha / 5 923 ha

Javų, rapsų, cukrinių runkelių bei kitų kultūrų auginimas

Per ataskaitinį laikotarpį Grupė nuėmė 89 tūkst. tonų augalinės produkcijos, 61 tūkst. tonų šios produkcijos pardavė (tai 19 proc. ir 15 proc. mažiau nei tuo pačiu laikotarpiu praėjusiais metais). Kuklesnį derlių didžiąja dalimi paaškina grūdų brendimo laikotarpiu Lietuvoje užsitęsusi kaitra, atsakinga už prastesnius grūdų kokybinius rodiklius, maisto medžiagų subrandinimą, atitinkamai ir mažesnę saiko svorį. Ypatingai nukentėjo vasarinės kultūros – jomis Grupės žemės ūkio bendrovės buvo apsėjusios apie 30 proc. viso pasėlių ploto, daugiausia buvo užauginta geriau išsilaikiusių žieminių kviečių, sudariusių 50 proc. augalinės produkcijos derliaus. Pirmąjį ataskaitinio laikotarpio pusmetį vidutinės grūdų pardavimo kainos išliko aukštos ir didele dalimi kompensavo mažesnių produkcijos kiekių įtaką ataskaitinio laikotarpio augalininkystės veiklos generuotoms pajamoms (4 proc. sumažėjimas lyginant su tuo pačiu laikotarpiu praėjusiais finansiniais metais). Visgi, pabrangusios trąšos, augalų apsaugos priemonės, energijos išteklių, kiti komponentai ir toliau kelia pagrįstų abejonių dėl galimybės 2021–2022 finansiniais metais išlaikyti praėjusių 2020–2021 finansinių metų pelningumą.

Paskutinę ataskaitinio laikotarpio dieną Grupės žemės ūkio bendrovės 2022 m. derliui iš viso buvo apsėjusios daugiau nei 10 tūkst. hektarų ploto dirbamos žemės. Šio pranešimo skelbimo dieną žieminiai pasėliai buvo apdrausti, o jų kokybė vertinta kaip labai gera arba gera.

Pieno gamyba ir mėsinių galvijų auginimas

Brangstanti pieno gamybos savikaina, išliekantis su COVID-19 susijęs darbo jėgos trūkumas ir pastarojo nulemti gamybos bei pristatymo vėlavimai, sumažėję globalieji eksporto pajėgumai, lūkesčiai dėl mažesnių nei vidutinių gamybos apimčių artimiausiu laikotarpiu buvo pagrindiniai faktoriai, nulėmę besitęsiantį žaliavinio pieno supirkimo kainų augimą pasaulinėse rinkose.

Bazinių rodiklių pieno supirkimo kainos Lietuvoje



Duomenys:
VĮ Žemės ūkio informacijos ir kaimo verslo centras (ŽŪIKVC)



Bazinių rodiklių pienas:
- riebumas – 3,4 %
- baltymingumas – 3,0 %

Lyginant su tuo pačiu laikotarpiu praėjusiais metais, ataskaitinio laikotarpio pabaigoje melžiamų karvių skaičius segmento įmonėse buvo 2 proc. didesnis (3 224 melžiamos karvės), ženkliausią bandos augimą fiksuojant Šakių rajono Lukšių žemės ūkio bendrovėje, kurioje dėl pastaraisiais metais atliktų investicijų buvo sudarytos sąlygos plėtrai.

Nepaisant kiek didesnio karvių skaičiaus, pieno pagaminta 4 proc. mažiau lyginant su tuo pačiu laikotarpiu praėjusiais metais, visgi jis buvo geresnių kokybinių parametru. Būtent puiki pieno sudėtis bei vis dar augančios pieno supirkimo kainos sudarė sąlygas fiksuoti net 21 proc. pieno pardavimo pajamų didėjimą.

Pirmąjį 2021–2022 finansinių metų pusmetį pieno gamybos veikla bendrovėse išliko stabiliai pelninga.

Ataskaitiniu laikotarpiu vykusiuose apdovanojimuose „Pienės 2021“, Šakių rajono Lukšių žemės ūkio bendrovė buvo pripažinta efektyviausia, iš karvės melžianti daugiausia pieno – vidutiniškai 12 417 kg per metus, Sidabravo žemės ūkio bendrovė – antra pagal efektyvumą (12 029 kg per metus).

Lyginant su ankstesniais metais, per ataskaitinį laikotarpį užauginta 27 proc. mažiau gyvo svorio galvijų, pajamos iš parduotos mėsos atitinkamai mažėjo 22 proc.

Dėl aukštų augalinės produkcijos ir pieno supirkimo kainų veiklos segmento pajamos per ataskaitinį laikotarpį augo 2 proc. iki 21 mln. Eur. Visgi infliacinės nuotaikos persikėlė ir į kaštų eilutę ir turėjo įtakos veiklos nuostolio didėjimui: pastarasis sudarė 0,9 mln. Eur, palyginus su 1,2 mln. Eur veiklos pelnu ankstesniais metais.



Maisto produktai

Šis veiklos segmentas apima pilną paukštinkystės ciklą, miltų ir miltų mišinių, džiūvėsėlių ir kitos paniruotės gamybą bei didmeninę prekybą, greitai paruošiamų produktų gamybą bei didmeninę prekybą.

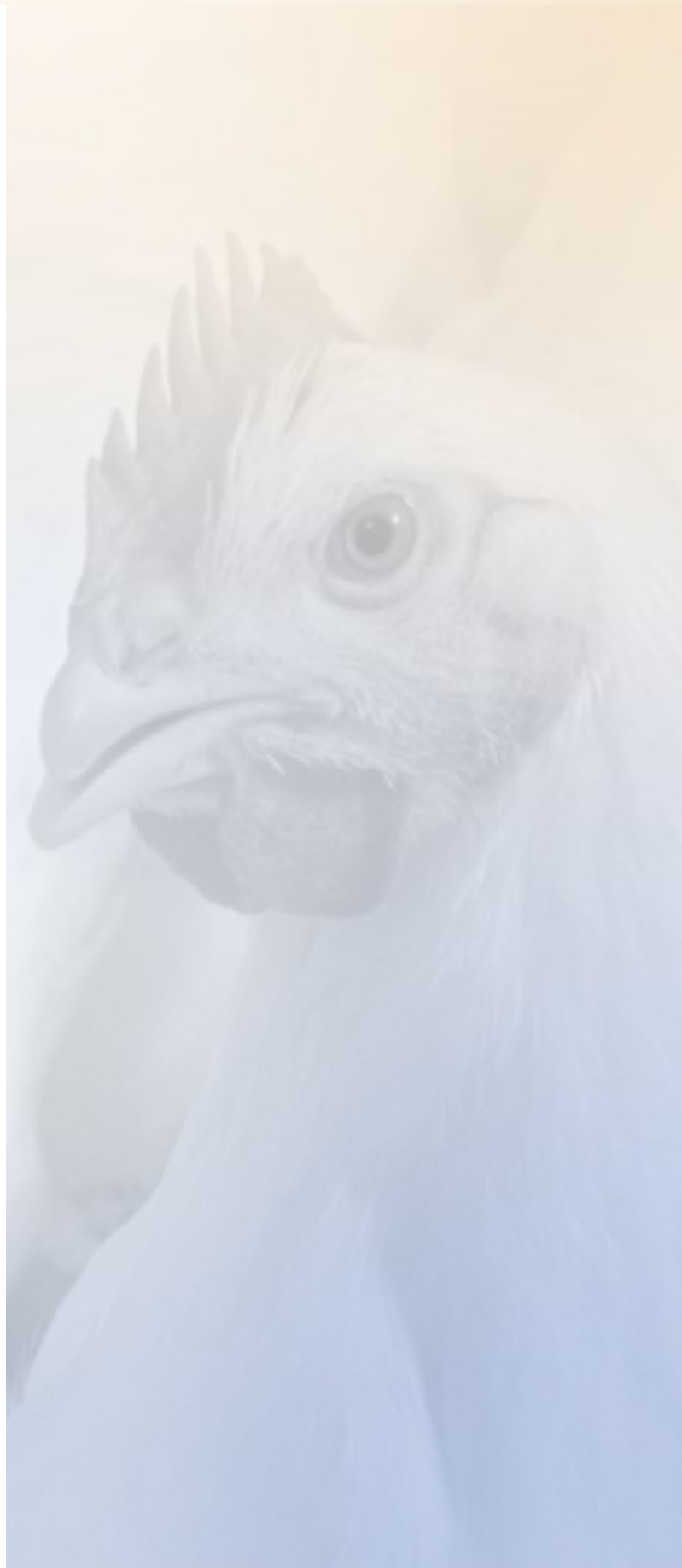

<p>Veiklos pradžia</p> <p>Veikla ir veikiančios įmonės</p>	<p>2013 m.</p> <p>Šis veiklos segmentas apima:</p> <ul style="list-style-type: none">pilną paukštininkystės ciklą:<ul style="list-style-type: none">viščiukų perinimą (AS „Putnu fabrika Kekava“, SIA „Cerova“, AB „Vilniaus Paukštynas“, AB Kaišiadorių paukštynas)broilerių auginimą (AS „Putnu fabrika Kekava“, SIA „Lielzeltini“, SIA „Broileks“, UAB Alesninkų paukštynas, UAB Domantonių paukštynas, UAB „Lietbro“, AB „Zelvė“, UAB „Avocetė“)paukštienos ir jos produktų gamybą (AS „Putnu fabrika Kekava“, SIA „Lielzeltini“, AB „Vilniaus Paukštynas“, AB Kaišiadorių paukštynas)pašarų savoms reikmėms gamybą (SIA „Lielzeltini“)mažmeninę prekybą vištiena ir jos produktais (SIA „PFK Trader“)miltų, jų produktų ir greitai paruošiamų produktų gamybą ir didmeninę prekybą (AB „Kauno grūdai“);džiūvėsėlių ir kitos paniruotės gamybą (UAB „Šlaituva“)logistikos, konsultavimo ir valdymo paslaugų teikimą (UAB „VKP valdymas“, UAB „KP valda“, UAB „VP valda“, UAB „KG Distribution“, UAB „KG Logistika“)
<p>Generuojama Grupės pajamų dalis (2021–2022 6 mėn.)</p>	<p>19 proc.</p>
<p>Prekių ženklai bei produkcijos ženkliniai</p>	<ul style="list-style-type: none">„Kekava“„Bauska“„Top choice poultry“ (eksporto rinkos ne Baltijos šalyse)„Granfågel“ (eksporto rinkos ne Baltijos šalyse)„Kaišiadorių paukštynas“„Vilniaus Paukštynas“„Dos pollos“„Nordichicken“ (eksporto rinkose)„A’petito“„Fiesta“„Vištiena kitaip“„Vištyčio“„Premium“„Kauno Grūdai“„Activus“„Sun Yan“„City taste“„Užauginta be antibiotikų“
<p>Mažmeninės prekybos tinklas ataskaitinio laikotarpio pabaigoje</p>	<p>22 mažmeninės parduotuvės Latvijoje (AS „Putnu fabrika Kekava“ pavaldžioji įmonė SIA „PFK Trader“)</p>
<p>Sertifikatai</p>	<p>AS „Putnu fabrika Kekava“ turi BRC (Britų mažmeninės prekybos konsorciumo) bei „Halal“ sertifikatus, taip pat ISO 50001:2018 sertifikatą. Įmonės bakteriologinių ir virusologinių tyrimų laboratorija akredituota pagal standarto ISO/IEC 17025:2017 reikalavimus. SIA „Lielzeltini“ turi ISO 22000:2006, ISO 50001:2018 bei „Halal“ sertifikatus. AB „Vilniaus Paukštynas“ ir AB „Kaišiadorių Paukštynas“ turi ISO 22000, BRC, „Halal“ sertifikatus, AB „Vilniaus Paukštynas“ taip pat turi IFS (angl. „International Featured Standards“ sertifikatą. AB „Kauno grūdai“, UAB „Šlaituva“ turi AA kategorijos BRC bei „Halal“, o AB „Kauno grūdai“ taip pat ir ISCC, RSPO SG palmių aliejaus tiekimo grandinės atsekamumo sertifikatus.</p>

Paukštinkystės verslas

2021 m. liepos 15 d. AB „Linus Agro Group“ užbaigus „KG Group“ įmonių įsigijimo sandorį, Grupės paukštinkystės verslas įgijo pastiprinimą, prijungiant į segmentą net 7 paukštinkystės veikla užsiimančias įmones Lietuvoje. Naujosios narės veikloje užtikrina bazinius paukštinkystės ciklo etapus: viščių perinimą, broilerių auginimą, paukštienos ir jos produktų gamybą, tačiau, priešingai nei Latvijoje veikiančios paukštinkystės įmonės, iki šiol nevykdė pašarų savoms reikmėms gamybos bei mažmeninės prekybos vištienos produktais.

Ataskaitiniu laikotarpiu AS „Putnu fabrika Kekava“ (PFK) bei SIA „Lielzeltini“ išlaikė Nr. 1 ir atitinkamai Nr. 2 pozicijas Latvijos paukščių auginimo gretose, o Grupę papildžiusios AB „Vilniaus paukštynas“ ir AB „Kaišiadorių paukštynas“ – tokias pačias pozicijas paukštienos mėsos ir jos produktų gamintojų gretose Lietuvoje. Latvijoje nuo 2020 m. sausio broileriai auginami nenaudojant antibiotikų, atsakingu auginimo požiūriu gaminama vištienos produkcija ataskaitiniu laikotarpiu sudarė 100 proc. ir buvo žymima žyma „Užauginta be antibiotikų“; Lietuvos paukštynų komanda seka šia iniciatyva, be antimikrobinų preparatų užaugintos produkcijos dalis čia jau viršija 60 proc.

Ataskaitiniu laikotarpiu esminiai faktoriai, turėję įtakos paukštienos produkcijos kainai, didžiąja dalimi išliko tie patys, tiesa, dalis jų įgijo papildomo svorio. COVID-19 apribotas vartojimas kol kas neatsistatė pilna apimtimi ir vis dar reiškė mažesnę paklausą. Kiaulienos (vienas vištienos pakaitalų) kainos išliko žemos, dar labiau didindamos spaudimą paukštienos rinkai. Tuo pat metu paukštynams atkūrus dėl paukščių gripo laikinai sumažintus pajėgumus Lenkijoje, vienoje pagrindinių paukštieną eksportuojančių šalių (pagamina apie 20 proc. ES paukštienos), pasiūla regeneravosi ir 2021 m. pavasarį–vasarą laikinai švelnėjęs perprodukcijos Europoje spaudimas kainai sugrįžo. Situaciją dar labiau komplikavo besitęsiantis viščių pašarui naudojamų žaliavų – tokių kaip kukurūzai, kviečiai, sojų pupelės, aliejus – kainų augimas, darbo užmokesčio, pakavimo medžiagų, kuro, elektros energijos kaštų didėjimas. Energetikos išteklių brangimas šaltuoju metų periodu, sutampančiu su ataskaitinio laikotarpio pabaiga, iš esmės pakeitė savikainos dedamųjų proporcijas ir turėjo lemiamos įtakos gebėjimui generuoti pelną. Reaguodamos į pasauliniu mastu brangstančias žaliavų kainas ir paukštienos bei jos produkcijos gamintojų padėtį, 2021 m. pabaigoje kainos vėl ėmė kilti, tiesa, kol kas vargiai padengdamos išlaidas. Remiantis Lenkijos Žemės ūkio ministerijos kaimo plėtrai duomenimis, pelningiausio vištienos produkto, šviežios filė mėsos, vidutinė 2021 metų kaina 22 proc. viršijo vidutinę 2020 metų kainą (3,2 Eur/kg lyginant su 2,6 Eur/kg).

Šviežios filė mėsos kainos svyravimai Lenkijoje



Duomenys: Lenkijos Žemės ūkio ir kaimo plėtros ministerija

Grupės paukštinkystės įmonės per ataskaitinį laikotarpį pagamino 56 tūkst. tonų gyvojo svorio vištienos, pardavė 58 tūkst. tonų vištienos ir jos gaminių; lyginant su tuo pačiu periodu ankstesniais metais tai yra 143 proc. ir atitinkamai 262 proc. didesni kiekiai, susiję su 2021 m. liepos 15 d. AB „Linus Agro Group“ įvykdytu įsigijimo sandoriu. Didžiąją dalimi dėl šios pačios priežasties ataskaitinio laikotarpio pardavimo pajamos siekė 121 mln. Eur ir buvo 258 proc. didesnės nei tuo pačiu laikotarpiu praėjusiais metais. Pažymėtina, jog veiklos rezultatą ataskaitiniu laikotarpiu gerino gauta apie 3 mln. eurų parama patyrusiems nuostolių dėl COVID-19 epideminės situacijos.

Lyginant paukštinkystės įmonių, buvusių Grupės sudėtyje iki įsigijimo sandorio, rezultatus ataskaitiniu ir atitinkamu laikotarpiu praėjusiais finansiniais metais, būtų fiksuojamas 1 proc. parduotos vištienos ir jos gaminių kiekio didėjimas bei 13 proc. šių produktų pardavimo pajamų augimas.

Miltų ir jų mišinių, greitai paruošiamų produktų, džiūvėsėlių bei paniruočių gamybos verslas

Iki 2021–2022 finansinių metų ataskaitinio laikotarpio Maisto produktų segmentas Grupėje buvo susijęs tik su paukštinkystės verslo vykdymu. 2021 m. liepos 15 d. AB „Linus Agro Group“ užbaigus „KG Group“ įmonių įsigijimo sandorį, naujai prisijungusios Grupės įmonės papildė Grupę naujomis veiklomis bei prisideda prie didesnio šio segmento pardavimų svorio Grupėje, užtikrina aukštesnio lygio diversifikaciją ir vertikalią integraciją įmonių veiklose.

Naujosios Grupės įmonės vykdo miltų ir greitai paruošiamų produktų, džiūvėsėlių bei paniruočių gamybą, operuodamos Grūdų malūną Kaune, paniruočių ruošimo gamyklą Kauno rajone bei greito paruošimo produktų gamyklas Kėdainiuose ir Alytuje. Įmonės veikia integruotai – dalis malūne paruošiamų miltų yra tiekama Grupės įmonių makaronų, džiūvėsėlių, pašarų gamybai, džiūvėsėliai naudojami ruošiant paukštienos gaminius ir pan.

Ataskaitiniu laikotarpiu Grupės įmonės pagamino 38 tūkst. tonų miltų, miltinių mišinių bei džiūvėsėlių, 30 tūkst. tonų šios produkcijos pardavė (neįskaitant vidaus gamybai naudojamų kiekių) bei gavo daugiau nei 9 mln. eurų pajamų; jei lyginti su praėjusiais finansiniais metais Grupei dar nepriklausiusių „KG Group“ įmonių rezultatu – tai atitinkamai 3 proc. daugiau pagaminto kiekio, 6 proc. mažiau parduoto kiekio ir 10 proc. didesnės pajamos nei tuo pačiu laikotarpiu 2020–2021 finansiniais metais. Slopstant COVID-19 sukeltam neapibrėžtumui mažėjo miltų bei miltų mišinių poreikis, taigi susitraukė pandemijos pradžioje išaugę šios produkcijos eksporto kiekiai. Nepaisant mažesnių kiekių pardavimų, prekių kategorijos pardavimo pajamos augo dėl galimybės palaipsniui koreguoti kainas, visgi rekordiškai išaugus žaliavų bei energetikos kainoms to nepakako augimui ataskaitinio laikotarpio miltų, miltinių mišinių bei džiūvėsėlių grynojo pelno eilutėje pasiekti.

Ataskaitiniu laikotarpiu segmento Grupės įmonės taip pat pagamino 100 mln. greito paruošimo produktų (GPP) vienetų – košių bei makaronų indeliuose ir pakeliuose, dėžutėse; 93 mln. vienetų šios produkcijos pardavė ir uždirbo 25 mln. eurų pardavimo pajamų; jei lyginti su praėjusiais finansiniais metais Grupei dar nepriklausiusių „KG Group“ įmonių rezultatu – tai atitinkamai sudarė 3 proc. ir 5 proc. mažesnius kiekius, tačiau 3 proc. didesnes pajamas nei tuo pačiu laikotarpiu 2020–2021 finansiniais metais. Net 98 proc. GPP produkcijos eksportuojama į Europos rinkas, kuriose karantininiai ribojimai bei individualūs organizacijų darbo organizavimo sprendimai, nors ir nebuvo vienodi, tačiau 2020 m. vasarą buvo labiau ribojantys, tad darė teigiamą įtaką didesniajam greito paruošimo produkcijos vartojimui. Prastesnių rezultatų pasiekta ne tik dėl aukštos praėjusio ataskaitinio laikotarpio lyginamosios bazės bei kitusių vartojimo pokyčių, bet ir karantinių draudimų sukeltų trikdžių, gamybos, tiekimo bei kitiems ribojimams neretai lemiant vėlavimus ir atidėtą poreikio patenkinimą. Veiklą apsunkino ir besitęsiantis žaliavų bei pakuočių kainų brangimas.

Sparčiai augant greitai paruošiamų produktų verslui, ataskaitiniu laikotarpiu tęsti 2020 m. pradėti investicijų į naujo sandėlio Kėdainiuose statybą darbai. Iki šiol turėtas sandėliavimo plotas buvo nepakankamas ir nesuderinamas su maksimaliu greito paruošimo makaronų gamyklos pajėgumu, todėl naudotasi išorės sandėliavimu. Investicijų pabaiga numatoma antrojoje 2022 m. pusėje, sukuriant apie 2 100 kv. m. papildomo saugojimo ploto, o papildomai įvykdžius kompleksines investicijas į pačią gamyklą, pažangiausią sandėlio valdymo sistemą, tikimasi ne tik padidinti gamyklos gamybinį pajėgumą iki 136 mln.

vienetų per metus, bet ir optimizuoti sandėliavimo kaštus, mažinti transportavimo išlaidas ir ieškoti tvaresnių bei ekologiškesnių sprendimų kasdienėje įmonės veikloje.

Maisto produktų veiklos segmento pajamos per ataskaitinį laikotarpį augo 358 proc. iki 162 mln. Eur. Veiklos rezultatas sudarė 0,2 mln. Eur nuostolį, palyginus su 0,1 mln. Eur nuostoliu ankstesniais metais.

Lyginant vien Grupės sudėtyje iki įsigijimo sandorio buvusių įmonių rezultatus ataskaitiniu laikotarpiu su atitinkamu laikotarpiu praėjusiais finansiniais metais, matyti, kad parduotų maisto produktų kiekis yra likęs nepakitęs, pardavimo pajamos padidėjusios 14 proc., tačiau labai išaugęs veiklos nuostolis (apie 1,5 mln. Eur).



Kitos veiklos

Šis veiklos segmentas apima kenkėjų kontrolės ir higienos prekių bei paslaugų teikimą, naminių gyvūnų ėdalo gamybą ir prekybą, veterinarinės farmacijos paslaugų teikimą ir didmeninę bei mažmeninę prekybą veterinariniais preparatais, skirtais visoms gyvūnų grupėms, kitas veiklas.



Veiklos pradžia	2021 m.
Veikla ir veikiančios įmonės	Šis veiklos segmentas apima: - kenkėjų kontrolės ir higienos produktų prekybą (AB „Kauno grūdai“) - ekstruduočių produktų, naminių gyvūnėlių maisto gamybą ir prekybą (AB „Kauno grūdai“) - veterinarinės farmacijos paslaugų teikimą ir prekybą produktais (AB „Kauno grūdai“, OOO KLM, OOO VitOMEK) - fumigacijos ir sanitarijos paslaugų teikimą (UAB „Baltic Fumigation services“)
Generuojama Grupės pajamų dalis (2021–2022 6 mėn.)	2 proc.
Nuosavi prekių ženklai	Šunų/kačių ėdalai „Quattro“, „Canis“, „LaMurr“, „Aport“
Atstovaujami gamintojai / prekių ženklai	Veterinarinė farmacija - Zoetis Inc., Woogene B&G CO. LTD, Bioveta, a. s., Interchemie Werken De Adelaar B.V., Innov Ad NV/SA, TOV Brovafarma
Gamybos pajėgumai ataskaitinio laikotarpio pabaigoje	Nuosava ekstruduočių produktų gamybinė bazė Alytuje
Sertifikatai	OOO „VitOMEK“ sertifikuota farmacinei veiklai vykdyti. AB „Kauno grūdai“ ir OOO „KLM“ turi didmeninio platinimo vetfarmacijos licencijas

Kitų verslų segmente didžiausia pardavimų dalis užtikrinama vykdant didmeninę ir mažmeninę prekybą pasaulyje gerai žinomų gamintojų veterinariniais preparatais Baltijos šalyse, Baltarusijoje, Rusijoje, o taip pat teikiant profesionalias veterinarijos gydytojų konsultacijas Lietuvos ūkininkams, klinikų, vaistinių ir veterinarinių parduotuvių atstovams. Ataskaitiniu laikotarpiu smulkių gyvūnų veterinarinių preparatų pardavimus augino kylanti rinka, palaikoma didėjančio augintinių skaičiaus bei augančio vienam gyvūnui išleidžiamų pinigų kiekio. Segmento Grupės įmonės pirmąjį 2021–2022 finansinių metų pusmetį uždirbo 9 mln. eurų pardavimo pajamų, ir tai sudarė 15 proc. augimą, lyginant su praėjusiais finansiniais metais Grupei dar nepriklausiusių „KG Group“ įmonių rezultatu. Aukštesnių pelningumo rodiklių bei gerų rezultatų išpildant Baltijos ir Rusijos šalių klientų užsakymus pasiekti pavyko padidinant atstovaujimų strateginių produktų distribuciją, vakcinų bei kitų prekių pardavimus paukštienos ir kiaulininkystės segmentuose, tiesa, Baltarusijoje tuo pat metu susidurta su pagrindinio tiekėjo pristatymo trikdžiais, ženkliai apribojusiai pardavimus.

Grupėje taip pat atliekama naminių gyvūnų ėdalo gamyba nuosavoje ekstruduočių produktų gamybinėje bazėje Alytuje. Ataskaitiniu laikotarpiu šunų maisto paklausa rinkoje ir toliau išliko stabili, ir Grupė įvykdė kiekinis verslo planus. Segmento Grupės įmonės pirmąjį 2021–2022 finansinių metų pusmetį pardavė beveik 8 tūkst. tonų ekstruduočių produktų ir uždirbo kiek daugiau nei 4 mln. eurų pajamų, lyginant su praėjusiais finansiniais metais Grupei dar nepriklausiusių „KG Group“ įmonių rezultatu – tai atitinkamai 2 proc. ir 30 proc. daugiau. Nepaisant augusių produkcijos kainų, pastarųjų kilimo tempas nepavijo itin stipriai kilusių žaliavų kainų pagreičio, iliustruodamos aukštą konkurenciją rinkoje – daliai gamintojų bandant pasirašyti naujus kontraktus, padidinti rinkos dalį, daliai dar iki didžiojo žaliavų kainų kilimo dirbant didesniu antkainiu. Tad ataskaitiniu laikotarpiu tiek grūdų, tiek visų gyvūninių baltymų ir riebalų kaštų didėjimas savikainoje lėmė prastėjusį segmento kategorijos pelningumą.

Kenkėjų kontrolę užtikrinančių bei higienos priemonių prekybą vykdančių Grupės įmonių veikla sudaro neženkliai Grupės pajamų dalį. Siūlomos profilaktinės ir intervencinės priemonės, skirtos užtikrinti maisto saugos reikalavimus, prekiaujama cheminėmis priemonėmis, skirtomis tiek profesionaliam naudojimui, tiek kasdieniam buitinių patalpų valymui. Ataskaitiniu laikotarpiu pardavimo pajamos augo, visgi toliau didėjant paslaugoms atlikti ir perpardavimui skirtų priemonių savikainai (biocidiniai produktai, spąstai, inventoriūs, kt.), o taip augant konkurencijai dezinfekcijos srityje vietinėje rinkoje (atsiranda naujų įmonių, įgyjančių licencijas atlikti paslaugas pandemijos metu), jaustas spaudimas pelningumui. Kita vertus, pažymėtina, kad dezinfekcijos paslaugų poreikis, švelnėjant pandeminiams reikalavimams, palaipsniui mažėja. Preliminariai vertinama, jog šio pranešimo skelbimo dieną turimais duomenimis su COVID-19 susijusių dezinfekcijos paslaugų visiškas atsisakymas reikštų apie 5 proc. kenkėjų kontrolės ir higienos prekių apyvartos mažėjimą.

Bendros veiklos segmento, apimančio aukščiau išvardintas ir kitas mažesnio materialumo veiklas, pajamos per ataskaitinį laikotarpį siekė beveik 20 mln. Eur, veiklos pelnas – beveik 2 mln. Eur.



5. Viešai paskelbta informacija ir kiti ataskaitinio laikotarpio įvykiai

5.1. Viešai paskelbta informacija

Per ataskaitinį laikotarpį, pasibaigusį 2021 m. gruodžio 31 d., Bendrovė viešai paskelbė tiek per Nasdaq Vilnius vertybinių popierių biržos „Globenewswire“ informacinę sistemą, tiek savo interneto svetainėje www.linasagrogrouplit išplatino šią informaciją:

2021-12-30 09:05 EET	AB „Linas Agro Group“ gavo leidimą įsigyti UAB „Agro logistic service“	Kita informacija	Lt, En
2021-12-20 17:00 EET	AB „Linas Agro Group“ parduoda nenaudojamą nekilnojamą turtą	Kita informacija	Lt, En
2021-12-02 11:40 EET	AB „Linas Agro Group“ 2022 m. investuotojo kalendorius	Kita informacija	Lt, En
2021-11-30 16:15 EET	AB „Linas Agro Group“ 3 mėnesių pardavimai augo 84 %, o grynasis pelnas – 199 %	Tarpinė informacija	Lt, En
2021-11-25 16:00 EET	AB „Linas Agro Group“ pardavė dalį dirbamos žemės	Kita informacija	Lt, En
2021-11-24 10:22 EET	Dėl AB „Linas Agro Group“ buveinės pasikeitimo	Pranešimas apie esminį įvykį	Lt, En
2021-11-24 10:20 EET	Pranešimas apie AB „Linas Agro Group“ bendrą išleistų akcijų suteikiamų balsavimo teisių kiekį, įstatinio kapitalo dydį, akcijų kiekį ir jų nominalią vertę	Bendras balsavimo teisių skaičius ir kapitalas	Lt, En
2021-11-24 10:18 EET	Įregistruota nauja AB „Linas Agro Group“ įstatų redakcija bei įstatinio kapitalo padidinimas	Pranešimas apie esminį įvykį	Lt, En
2021-11-16 17:30 EET	AB „Linas Agro Group“: pranešimas apie vadovų ir su vadovais glaudžiai susijusių asmenų sandorius emitento akcijomis	Pranešimai apie vadovų sandorius	Lt, En
2021-10-29 16:10 EEST	Kvietimas į AB „Linas Agro Group“ 2020–2021 finansinių metų rezultatų pristatymą internetiniame seminare	Kita informacija	Lt, En
2021-10-29 16:07 EEST	AB „Linas Agro Group“ pranešimas apie 2020–2021 finansinių metų metinę informaciją	Metinė informacija	Lt, En
2021-10-29 16:05 EEST	AB „Linas Agro Group“ eilinio visuotinio akcininkų susirinkimo, įvykusio 2021 m. spalio 29 d., sprendimai	Visuotinis akcininkų susirinkimas	Lt, En

2021-10-12 16:00 EEST	AB „Linus Agro Group“ gavo Lietuvos konkurencijos priežiūros organų leidimą įsigyti žaliavų prekybos įmonę	Kita informacija	Lt, En
2021-10-08 16:15 EEST	Update: 2021 m. spalio 29 d. šaukiamas visuotinis eilinis AB „Linus Agro Group“ akcininkų susirinkimas	Visuotinis akcininkų susirinkimas	Lt, En
2021-10-07 16:30 EEST	2021 m. spalio 29 d. šaukiamas visuotinis eilinis AB „Linus Agro Group“ akcininkų susirinkimas	Visuotinis akcininkų susirinkimas	Lt, En
2021-09-14 16:30 EEST	AB „Linus Agro Group“ siekia įsigyti žaliavų prekybos įmonę	Kita informacija	Lt, En
2021-08-31 17:00 EEST	AB „Linus Agro Group“ 12 mėnesių pardavimai augo 43 %, o grynas pelnas – 56 %	Tarpinė informacija	Lt, En
2021-07-16 09:30 EEST	AB „Linus Agro Group“ užbaigė „KG Group“ įsigijimo sandorį	Pranešimas apie esminį įvykį	Lt, En
2021-07-14 16:30 EEST	AB „Linus Agro Group“ planuoja šią savaitę užbaigti „KG Group“ įmonių įsigijimo sandorį	Kita informacija	Lt, En
2021-07-12 08:45 EEST	„Enlight Research“ analitikai reguliariai teiks informaciją apie AB „Linus Agro Group“	Kita informacija	Lt, En
2021-07-05 16:55 EEST	AB „Linus Agro Group“ gavo Lietuvos konkurencijos tarybos leidimą vykdyti „KG Group“ įmonių įsigijimo sandorį	Kita informacija	Lt, En

5.2. Kiti įvykiai per ataskaitinį laikotarpį

2021-12-30	UAB „Lineliai“ įstatinis kapitalas sumažintas 244 000 Eur suma, siekiant lėšas išmokėti akcininkams.
2021-12-30	UAB „Linus Agro“ Konsultacijos įstatinis kapitalas sumažintas 16 000 000 Eur suma, siekiant lėšas išmokėti akcininkams.
2021-12-23	KG Eesti OU įstatinis kapitalas padidintas 650 000 Eur suma.
2021 m. gruodis	Bendrovė perleido Grupės darbuotojams 2 000 vnt. savų akcijų pagal AB „Linus Agro Group“ akcijų suteikimo taisykles.
2021-12-17	OOO „GeoMiks“ išregistruotas, prijungus prie OOO „VitOMEK“ (kodas 1117746107291).
2021-12-13	UAB „Linus Agro“ Grūdų centrui perleido UAB „Karčemos bendrovė“ akcijas akcinei bendrovei „Linus Agro“.
2021-12-13	UAB „Linus Agro“ Grūdų centrui perleido UAB „KUPIŠKIO GRŪDAI“ akcijas akcinei bendrovei „Linus Agro“.
2021-11-29	UAB „KG mažmena“ įstatinis kapitalas padidintas 2 100 034,40 Eur suma.
2021-11-23	TOV „Linus Agro Ukraina“ įstatinis kapitalas padidintas 84 195,66 Eur suma.
2021-11-22	Pasikeitė Bendrovės buveinė, nauja Bendrovės buveinė – Subačiaus g. 5, Vilnius, Lietuvos Respublika.

2021-11-22	Įregistruota nauja Bendrovės įstatų redakcija – Bendrovės įstatinis kapitalas padidintas 421 660 Eur suma, išleidžiant 1 454 000 naujų paprastųjų vardinių Bendrovės akcijų. Naujai išleistas akcijas pasirašė Bendrovės darbuotojai ir (ar) organų nariai, kurie 2018 m. buvo sudarę Bendrovės akcijų opciono sutartį ir atitinkamai 2021 m. pateikė Bendrovei pranešimą dėl pasinaudojimo opcionu. Akcijos yra visiškai apmokėtos Bendrovės lėšomis iš Bendrovės sudaryto rezervo savoms akcijoms suteikti.
2021-10-18	Atšaukus reorganizavimą, Juridinių asmenų registre išregistruoti UAB „Karčemos bendrovė“ ir UAB „KUPIŠKIO GRŪDAI“ statusas „reorganizuojama“ bei UAB „Linas Agro“ Grūdų centrai statusas „dalyvaujantis reorganizavime“.
2021-10-01	UAB „GeoFace“ vienintelis akcininkas priėmė sprendimą didinti jos įstatinį kapitalą 706 000,00 Eur suma, ir atšaukė akcininko pirmumo teisę įsigyti naujai išleidžiamas akcijas, suteikiant teisę jų įsigyti akcinei bendrovei „Linas Agro“. Po UAB „GeoFace“ įstatinio kapitalo padidinimo, jos akcininkai bus UAB „Dotnuva Baltic“ ir akcinė bendrovė „Linas Agro“, valdantys po 50 proc. akcijų.
2021-09-09	Bendrovė įsigijo KG Khumex B.V. 50 proc. akcijų.
2021-09-06	AB „Linas Agro“ sudarė kreditavimo sutartį su Credit Europe Bank N.V. dėl 30 mln. Eur paskolos.
2021 m. liepa–rugpjūtis	Bendrovė sudarė kreditavimo sutartį su AB SEB banku, „Swedbank“, AB ir Luminor bank AS kartu dėl 46 290 000 Eur skolinimosi ir užtikrino jos įvykdymą turto įkeitimu.
2021-08-11	SIA „KG Latvija“ įstatinis kapitalas padidintas 1 500 000 Eur suma.
2021-07-09	Linas Agro OU įstatinis kapitalas padidintas 150 000 Eur suma.

5.3. Įvykiai po ataskaitinio laikotarpio

2022-02-14	Įregistruotas UAB „Linas Agro“ Konsultacijos teisinis statusas – dalyvaujanti reorganizavime, o UAB „Zemvaldos turto konsultacijos“ – reorganizuojama.
2022-02-08	Inicijuotas reorganizavimas prie UAB „Linas Agro“ Konsultacijos prijungiant UAB „Zemvaldos turto konsultacijos“.
2022-02-04	Įregistruotas UAB „Karčemos bendrovė“ ir UAB „KUPIŠKIO GRŪDAI“ teisinis statusas – reorganizuojamos.
2022-02-03	Įregistruotas UAB „Linas Agro“ Grūdų centrai teisinis statusas – dalyvaujanti reorganizavime, o UAB „Linas Agro“ Grūdų centras – reorganizuojama.
2022-01-31	Inicijuotas reorganizavimas prie UAB „Linas Agro“ Grūdų centrai prijungiant tris bendroves: UAB „Karčemos bendrovė“, UAB „KUPIŠKIO GRŪDAI“ ir UAB „Linas Agro“ Grūdų centras.
2022-01-10	Bendrovė įsigijo 100 proc. UAB „Agro logistic service“ akcijų.

6. Rizikos mastas ir jos valdymas

6.1. Rinkos rizika

Rinkos rizika suprantama kaip rizika gauti mažesnį pelną nei planuota, jei rinkos konjunktūra būtų nepalanki. Rinkos rizika Grupės įmonių veikloje galėtų pasireikšti per tam tikrų prekių kainų rinkoje svyravimą, naujų konkurentų rinkoje atsiradimą ar konkurentų susijungimą/grupės suformavimą, atitinkamą žemės ūkio kultūrų derliaus kokybę/kiekį konkrečiu laikotarpiu, naujų prekių ir gamybos technologijų atsiradimą, lemiantį konkrečių prekių rinkos kainos kritimą ir kt.

Siekiant valdyti galimą rinkos rizikos sukiamą poveikį, Grupės įmonių darbuotojai:

- nuolat stebi specializuotų produktų rinką;
- valdo prekybos pozicijas remdamiesi leistiniais atvirų prekybos pozicijų limitais bei kriterijais jų likvidavimui;
- naudoja išvestines finansines priemones;
- kt.

2021–2022 finansinių metų pirmą pusmetį dėl didelio prekių kainų kintamumo, tiekimo grandinės sutrikimų Grupės įmonės susidūrė su rinkos rizika. Visgi, aukščiau minėtų priemonių taikymas, veiklos diversifikacija ir ilgametė patirtis, padėjo suvaldyti neigiamas šios rizikos pasireiškimo pasekmes.

Rinkos rizikos pasireiškimo tikėtinumai būsimaisiais laikotarpiais išlieka aukštas dėl Grupės įmonėms įprastos veiklos specifikos. Visgi esant sudėtingam rinkos judėjimo kryptį prognozavimui, galimybės iš anksto vertinti susidūrimo su šia rizika pasekmes nėra.

6.2. Prekybos ir kreditavimo rizika

Prekybos ir kreditavimo rizika suprantama kaip rizika gauti mažesnį pelną nei planuota, jei dėl nuo Grupės įmonių darbuotojų priklausančių arba nepriklausančių priešasčių susiduriama su netinkamu sutarčių sąlygų vykdymu.

Prekybos rizika Grupės įmonių veikloje galėtų pasireikšti per įsigytų prekių nepristatymą, pirkėjo atsisakymą priimti parduotas prekes, prekių kiekio, asortimento, komplektiškumo, kokybės ar kitokį neatitikimą sutarties sąlygoms, Grupės įmonių ar samdomų paslaugų teikėjų procedūrų trūkumus, tinkamo proceso neužtikrinimą, priešingą teisės normoms ir nusikalstamą sandorio šalių veikimą.

Kreditavimo rizika Grupės įmonių veikloje galėtų pasireikšti per prekių pardavimą su mokėjimo atidėjimu, piniginės paskolos suteikimą, piniginio avanso už būsimą prekių ar paslaugų pristatymą suteikimą, pradelsto atsiskaitymo termino pratęsimą, kt.

Siekiant valdyti galimą prekybos ir kreditavimo rizikos sukeltą poveikį, Grupės įmonių darbuotojai:

- vykdo atidžią klientų patikrą prieš vykdant prekybą, pradedant bendradarbiavimą vertina galimybės gauti papildomas užtikrinimo priemones,
- laikosi Grupės įmonių prekybos veikloje nustatytų kredito limitų dydžių, atlieka nuolatinį klientų monitoringą, naudoja draudimo instrumentus,
- užtikrina samdomų paslaugų teikėjų veiklos kontrolę
- tinkamai dokumentuoja prekybinių operacijų, kitų procedūrų vykdymą
- kt.

Išliekant pasiūlos ir paklausos disproporcijai 2021–2022 finansinių metų pirmą pusmetį, dėl aukštų kainų bei besitęsiančio jų kintamumo pasaulinėje rinkoje Grupė susidūrė ir su dalies tiekėjų kontraktų nevykdymo problema, tačiau gebėjimas persiorientuoti į kitas rinkas užtikrino nuostolių minimizavimą ir netgi pelno uždirbimą.

Šios rizikos pasireiškimas tampriai susijęs su Rinkos rizikos aspektais, ir tam tikrais atvejais gali būti jų išprovokuotas. Visgi, būsimaisiais laikotarpiais Grupė vertina Prekybos ir kreditavimo rizikos pasireiškimo tikėtinumą kaip žemą/vidutinį, dėka Grupės įmonių darbuotojų ilgametės patirties bei atliekamų atidžių patikros ir kontrolės veiksmų.

6.3. Politinė rizika

Žemės ūkis yra stipriai reguliuojama ir prižiūrima ūkio šaka Europos Sąjungoje. Nors šis reguliavimas ir priežiūra yra orientuoti, kad užtikrintų pakankamas pajamas žemės ūkio veikla užsiimantiems subjektams, tačiau politiniai pokyčiai gali turėti įtakos situacijai rinkoje, kurioje veikia Grupė. Politinė rizika galėtų pasireikšti per subsidijų žemės ūkiui mažinimą, paramos įsisavinimo reikalavimų griežtinimą (neigiamai atsilieptų ne tik Grupės valdomų žemės ūkio bendrovių, bet ir joms prekes tiekiančių bendrovių veiklai), taip pat tokių politinių sprendimų kaip embargai, kvotos, importo ar eksporto draudimai, priėmimą.

Siekdami minimizuoti tokios rizikos pasireiškimo pasekmes, Grupės įmonių darbuotojai seka tiek Lietuvos, tiek visų kitų šalių, su kuriomis prekiaujama, ekonominę situaciją ir vertina galimus pokyčius, kurie būtų sukelti priėmus tam tikrus politinius sprendimus.

2021–2022 finansinių metų pirmą pusmetį ši rizika Bendrovei ir Grupei nepasireiškė.

Visgi, atsižvelgiant į tai, kad Lietuvos Respublikos Seimas dar 2021 m. gegužės mėn. priėmė svarstyti Seimo narių siūlymą iki 150 tūkst. eurų riboti tiesiogines išmokas stambiems ūkininkams, Politinės rizikos pasireiškimo tikėtumas Grupei būsimaisiais laikotarpiais vertinamas kaip vidutinis.

6.4. Personalo rizika

Grupės gebėjimą išlaikyti konkurencinę padėtį ir įgyvendinti augimo strategiją lemia vadovybės patirtis ir žinios. Darbuotojų netekimas ir/ar negebėjimas pasamdyti naujų darbuotojų, turinčių atitinkamų žinių, gali turėti neigiamos įtakos Grupės veiklos perspektyvoms ir finansinei padėčiai. Personalo rizika Grupės įmonių veikloje taip pat galėtų pasireikšti dėl personalo narių disponuojamos konfidencialios informacijos, personalo priimamų sprendimų ir atsakomybės pagal suteiktas teises bei pareigas, netinkamai formuluojamos darbuotojų motyvacijos sistemos ar kt.

Siekiant valdyti Personalo riziką:

- su tam tikrais Grupės vadovais yra sudarytos nekonkuravimo sutartys;
- taikomi konfidencialios informacijos saugojimo reikalavimai bei atsakomybės darbuotojams;
- plėtojama motyvacinė sistema ir kt.

2021–2022 finansinių metų pirmą pusmetį ši rizika Bendrovei ir Grupei nepasireiškė. Personalo rizikos pasireiškimo tikėtinumai būsimaisiais laikotarpiais vertinamas kaip žemas.

6.5. Finansinė ir likvidumo rizika

Finansavimo ir likvidumo rizikos pasireiškimo pavyzdžiais galėtų būti finansavimo pasiūlos rizika, likvidumo trūkumas, trumpalaikių investicijų rizika, užsienio valiutos kurso svyravimo rizika, palūkanų normos pasikeitimo rizika, kt.

Informacija apie finansinės rizikos valdymo tikslus, naudojamas apsidraudimo priemonės, kurioms taikoma apsidraudimo sandorių apskaita, taip pat Grupės kainų rizikos, kredito rizikos, likvidumo rizikos ir pinigų srautų rizikos mastą, kai Grupė naudoja finansines priemones, o tai yra svarbu vertinant Grupės turtą, nuosavą kapitalą, įsipareigojimus, pajamas ir sąnaudas, yra atskleista Grupės 2020–2021 metų finansinėse ataskaitose, 29 pastaboje.

2021–2022 finansinių metų pirmą pusmetį ši rizika Bendrovei ir Grupei nepasireiškė.

Grupės nuomone, Finansinės ir likvidumo rizikos pasireiškimo tikėtinumai būsimaisiais laikotarpiais yra žemas dėl Grupės kasmet užsitikrinamų kredito limitų, ženklios bankinio finansavimo šaltinių diversifikacijos, naudojamų apsidraudimo instrumentų.

6.6. Biologinio turto pokyčio rizika

Biologinio turto, naudojamo Grupės veikloje (galvijai, paukščiai ir pasėliai), pokyčio rizika yra susijusi su netinkama biologinio turto priežiūra, galimais ligų protrūkiiais, kitais veiksniais, galinčiais sukelti tokio turto praradimą.

Siekiant minimizuoti galimus nuostolius, pasireiškus Biologinio turto pokyčio rizikai, Grupės įmonių darbuotojai stebi dirvožemio situaciją, naudoja augalų apsaugos priemones, trąšas, atidžiai kontroliuoja galvijų ir paukščių pašarų kokybę, nuolat gerina gyvulių laikymo sąlygas, kontroliuoja užkrato patekimą, naudoja draudimo instrumentus.

2021–2022 finansinių metų pirmą pusmetį ši rizika Bendrovei ir Grupei nepasireiškė.

Grupės nuomone, Biologinio turto pokyčio rizikos pasireiškimo tikėtinumai būsimaisiais laikotarpiais yra žemas dėl Grupės įmonėse įdiegtų sistemų bei griežtos kontrolės, visgi galimas susiklosčius itin nepalankioms, nuo Grupės veiksmų nepriklausančioms oro sąlygoms.

6.7. Saugos rizika

Grupės aplinkos rizika galėtų pasireikšti per informacinių technologijų saugumo spragas, kenkėjiškas programas, virusus, trečiųjų asmenų neteisėtą ir nusikalstamą veiklą kėsinantį į informacines sistemas, siekiant užvaldyti informaciją, grobti lėšas. Su šia rizika gali būti susiduriama ir atliekant elektroninių bei rašytinių dokumentų kopijų saugojimą ir archyvavimą, Grupės įmonių patalpų ir teritorijos apsaugą ir stebėjimą.

Siekiant valdyti Grupės saugos arba aplinkos rizikas, nuolat vykdomas ir atnaujinamas antivirusinių programų diegimas, IT ir popierinių dokumentų archyvavimas pagal nustatytas taisykles ir trečiųjų asmenų pagalba, biuro aplinkos stebėjimo sistemų atnaujinimas ir įdiegimas.

2021–2022 finansinių metų pirmą pusmetį ši rizika Bendrovei ir Grupei nepasireiškė.

6.8. Vartojimo įpročių bei technologinės kaitos rizika

Grupės nuomone, Saugos rizikos pasireiškimo tikėtinumai būsimaisiais laikotarpiais yra žemas dėl Grupės įmonėse įdiegtų sistemų bei griežtos kontrolės.

Vartojimo įpročių bei technologinės kaitos rizika yra susijusi tiek su laikinomis tendencijomis, tiek ir su nuosekliais didesnio švietimo bei geresnio pragyvenimo sąlygų ar mokslinės pažangos padiktuotais pasikeitimais.

Siekdamos valdyti šią riziką, Grupės įmonės, gaminančios, ruošiančios ir parduodančios žemės ūkio ir maisto produktus, o taip pat tiekiančios prekes ir paslaugas žemdirbiams, nuolat stebi rinkos tendencijas, tvarumo, vertės vartotojui bei funkcionalumo perspektyvas, vertina pasiūlos bei paklausos pokyčius, analizuoja naujus pasirodančius produktus ir jų įsitvirtinimą rinkoje.

2021–2022 finansinių metų pirmą pusmetį ši rizika Bendrovei ir Grupei nepasireiškė.

Grupės nuomone, rizikos pasireiškimo tikėtinas būsimaisiais laikotarpiais yra žemas dėl nenutrūkstamo inovacijų skatinimo bei pirmojo būtinumo, aukštos energetinės vertės produkto.

6.9. Reputacijos rizika

Reputacijos rizika yra susijusi Grupės ir jos pavaldžiųjų bendrovių įvaizdžiu kuriant ir palaikant santykius su darbuotojais, tiekėjais, klientais ir visuomene.

Siekiant išvengti šios rizikos pasireiškimo, Grupės įmonių veiksmi turi atitikti atstovaujamas vertybes, išsikeltą misiją bei viziją, koreliuoti su Grupės Verslo etikos kodekso nuostatomis, socialinės atsakomybės tikslais. Bet kokie nukrypimai galėtų lemti mažesnį partnerių pasitikėjimą, sudėtingesnį tiekimą ar mažesnę produkcijos paklausą, o taip pat ir sumenkusį Grupės įmonių, kaip darbdavio, patrauklumą.

2021–2022 finansinių metų pirmą pusmetį ši rizika Bendrovei ir Grupei nepasireiškė.

Grupės nuomone, rizikos pasireiškimo tikėtinas būsimaisiais laikotarpiais yra žemas, dėl Grupės taikomų standartų bei atsakomybės taikant Verslo etikos kodekso nuostatas, atliekant jo turinio ir atitikties patikras.

7. Darbuotojai

AB „Linas Agro Group“ ir jos pavaldžiosiose įmonėse 2021-12-31 dirbo 5 398 darbuotojai arba 3 269 darbuotoju daugiau nei 2020-12-31 (2 129 žmonių).

8. Bendrovės įstatinis kapitalas ir akcijos

2021 m. birželio 30 d. Bendrovės įstatinio kapitalo dydis buvo 46 092 715,42 Eur. 2021 m. lapkričio 22 d. Juridinių asmenų registre įregistruotas padidintas Bendrovės įstatinis kapitalas, kuris nuo šios dienos yra 46 514 375,42 Eur ir padalytas į 160 394 398 vienetus paprastųjų vardinių nematerialiųjų akcijų, kurių kiekvienos nominali vertė 0,29 Eur. Vertybinių popierių ISIN kodas LT0000128092.

Bendrovės įstatinis kapitalas buvo padidintas 421 660 Eur suma, išleidžiant 1 454 000 naujų paprastųjų vardinių nematerialiųjų Bendrovės akcijų, kurių kiekvienos nominali vertė yra 0,29 Eur ir kurių kiekvienos emisijos kaina lygi 0,705 Eur (toliau – Naujos akcijos). Bendra visų Naujų akcijų emisijos kaina sudarė 1 025 070 Eur, iš kurių 421 660 Eur – Naujų akcijų nominali vertė, o 603 410 Eur – akcijų priedai.

Naujos akcijos buvo išleistos siekiant realizuoti Grupės darbuotojams ir (ar) organų nariams 2018 m. suteiktų opcionų dalį, Naujas Akcijas suteikiant neatlygintinai ir apmokant Bendrovės lėšomis iš Bendrovės sudaryto rezervo savoms akcijoms suteikti.

Visos Bendrovės akcijos yra apmokėtos ir joms netaikomi jokie vertybinių popierių perleidimo apribojimai. Visos Bendrovės išleistos akcijos suteikia vienodas teises Bendrovės akcininkams. Bendrovė nėra išleidusi kitos klasės akcijų nei aukščiau nurodytos paprastosios akcijos. Viena paprastoji vardinė Bendrovės akcija suteikia vieną balsą visuotiniame Bendrovės akcininkų susirinkime (išskyrus Bendrovės įgytas paprastasias vardines savo akcijas, kurios nesuteikia balso teisės). Bendrovės įstatuose nėra nustatyta Bendrovės akcijų suteikiamų teisių apribojimų ar specialių kontrolės teisių akcininkams.

Vadovaujantis 2018-06-01 Akcijų suteikimo taisyklėmis su vėlesniais jų pakeitimais ir papildymais su Bendrovės ir jos patronuojamųjų bendrovių, kurių 50 proc. ar daugiau akcijų priklauso Bendrovei, darbuotojais pasirašyta opciono sutarčių dėl Bendrovės akcijų. Pagrindinės šių sutarčių sąlygos: darbuotojas nepertraukiamai dirbs Grupėje ne mažiau kaip: a) trejus metus nuo sutarties sudarymo dienos, kad galėtų pasinaudoti opcionu į 50 proc. opcionuojamų akcijų, b) ketverius metus nuo sutarties sudarymo dienos, kad papildomai galėtų pasinaudoti opcionu į 25 proc. opcionuojamų akcijų, c) penkerius metus nuo sutarties sudarymo dienos, kad papildomai galėtų pasinaudoti opcionu į likusius 25 proc. opcionuojamų akcijų.

Ataskaitinio laikotarpio pabaigoje bendras opcionuojamų akcijų kiekis sudaro 5 280 245.

Ataskaitinio laikotarpio pabaigoje Bendrovei priklausė 765 972 vnt. Bendrovės akcijų.

Bendrovės pavaldžiosios įmonės nėra įsigijusios Bendrovės akcijų.

9. Duomenys apie prekybą Bendrovės vertybiniais popieriais reguliuojamose rinkose

Ataskaitiniu laikotarpiu nuo 2021 m. liepos 1 d. iki 2021 m. gruodžio 31 d. visos Bendrovės akcijos buvo įtrauktos į vertybinių popierių biržos AB Nasdaq Vilnius Oficialųjį sąrašą (akcijų ISIN kodas LT0000128092). Akcijų prekybinis kodas vertybinių popierių biržoje AB Nasdaq Vilnius yra LNA1L. Bendrovės akcijomis AB Nasdaq Vilnius prekiaujama nuo 2010 m. vasario 17 d.

Bendrovė yra 2017 m. liepos 24 d. pasirašiusi Emitento vertybinių popierių apskaitos tvarkymo sutartį su AB „Šiaulių bankas“, atstovaujama Operacijų vertybiniais popieriais skyriaus (kodas 112025254, adresas – Šeimyniškių g. 1A, LT-09312 Vilnius).

Bendrovės pavaldžių įmonių vertybiniais popieriais reguliuojamose rinkose nėra prekiaujama.

9.1. AB „Linus Agro Group“ akcijų kaina ir apyvarta

Informacija apie Bendrovės akcijų kainas ir apyvartą nuo 2016-07-01 iki ataskaitinio laikotarpio pabaigos, t. y. iki 2021 m. gruodžio 31 d., pateikiama grafike:



Informacija apie Bendrovės akcijų kainas bei OMX Baltic Benchmark GI (OMXBBGI) ir OMX Baltic Vilnius GI (OMXVGI) indeksų svyravimus nuo 2020-01-01 iki ataskaitinio laikotarpio pabaigos, t. y. iki 2021 m. gruodžio 31 d., pateikiama grafike:

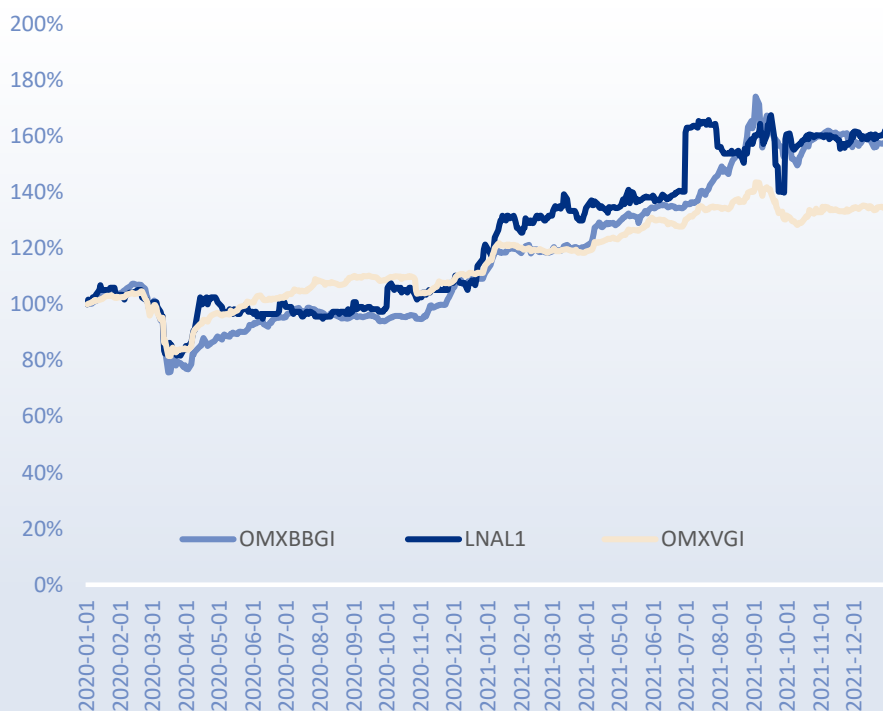

10. Akcininkai

Pagal AB „Linus Agro Group“ vertybinių popierių apskaitos tvarkytojo AB „Šiaulių bankas“ pateiktą paprastųjų vardinių akcijų savininkų sąrašą (2021 m. gruodžio 31 d. pabaigos duomenys), Bendrovės akcininkų skaičius ataskaitinio laikotarpio pabaigoje iš viso buvo 1 652.

Akcininkai, 2021 m. gruodžio 31 d. valdę daugiau 5 proc. Bendrovės įstatinio kapitalo Bendrovės visuotiniame akcininkų susirinkime:

	Turimų akcijų skaičius, vnt.	Įstatinio kapitalo dalis, %
Akola ApS (akcinė bendrovė, kodas 25174879, registracijos adresas Thistedvej 68, st., 9400 Norresundby, Danija)	109 909 167	68,52
Darius Zubas	17 049 995	10,63
UAB „INVL Asset Management“ (uždaroji akcinė bendrovė, kodas 126263073, registracijos adresas Gynėjų g. 14, Vilnius, Lietuva)	8 977 086	5,60

11. Bendrovės organai

Pagal AB „Linas Agro Group“ įstatus, Bendrovės organai yra:

- Visuotinis akcininkų susirinkimas;
- Valdyba;
- Bendrovės vadovas (generalinis direktorius).

Bendrovėje Stebėtojų taryba nesudaroma. Nuo 2010 m. spalio 28 d. Bendrovėje veikia Audito komitetas, kurio nariai renkami 4 (ketverių) metų kadencijai.

Per ataskaitinį laikotarpį, 2021 m. spalio 29 d., surengtas vienas eilinis visuotinis Bendrovės akcininkų susirinkimas, jame dalyvavo Bendrovės akcininkai, turintys 86,19 proc. visų Bendrovės akcijų suteikiamų balsų.

Bendrovės valdybą sudaro septyni nariai, renkami ketverių metų laikotarpiui.

Bendrovės vadovas kartu yra ir Bendrovės valdybos pirmininkas.

AB „Linas Agro Group“ valdymo organų nariai nėra ir nebuvo teisti už nusikaltimus nuosavybei, ūkininkavimo tvarkai bei finansinius pažeidimus.

11.1. Bendrovės valdyba

Bendrovės valdyba buvo išrinkta neeiliniame visuotiniame Bendrovės akcininkų susirinkime 2018 m. birželio 1 d. 2019 m. rugsėjo 3 d. atsistatydino valdybos narys Darius Jaloveckas, 2021-12-31 valdyboje dirbo šeši nariai. Valdyboje nėra nepriklausomų narių. Per pusmetį įvyko 14 valdybos posėdžių, kuriuose valdybos nariai dalyvavo 100 proc.

Valdybos nariai (2021 m. gruodžio 31 d.):

Vardas, pavardė	Statusas valdyboje	Kadencijos pradžia	Kadencijos pabaiga	Turimų Bendrovės akcijų skaičius, vnt.
Darius Zubas	Pirmininkas	2018-06-01	2022-05-31	17 049 995
Andrius Pranckevičius	Pirmininko pavaduotojas	2018-06-01	2022-05-31	1 135 760
Dainius Pilkauskas	Narys	2018-06-01	2022-05-31	480 281
Tomas Tumėnas	Narys	2018-06-01	2022-05-31	2 200
Arūnas Zubas	Narys	2018-06-01	2022-05-31	480 281
Jonas Bakšys	Narys	2018-06-01	2022-05-31	3 400 000

Darius Zubas (g. 1965 m.) – pagrindinis Grupės įkūrėjas. 1988 metais baigė Lietuvos sveikatos mokslų universiteto Veterinarijos Akademiją.

Andrius Pranckevičius (g. 1976 m.) 1998 metais Kauno technologijos universitete įgijo Verslo administravimo bakalauro laipsnį, o 2000 metais – Rinkodaros valdymo magistro laipsnį. Grupėje pradėjo dirbti 1999 metais.

Dainius Pilkauskas (g. 1966 m.) 1991 metais įgijo gyvulininkystės technologijos magistro laipsnį Lietuvos sveikatos mokslų universiteto Veterinarijos Akademijoje. Grupėje pradėjo dirbti 1991 metais.

Tomas Tumėnas (g. 1972 m.) 1995 metais Vilniaus universitete įgijo ekonomikos magistro išsilavinimą ir gavo Alborgo Universiteto Tarptautinio verslo ekonomikos studijų pažymėjimą. 2011 metais įgijo verslo administravimo magistro laipsnį Mančesterio Universiteto verslo mokykloje. Grupėje pradėjo dirbti 2001 metais.

Arūnas Zubas (g. 1962 m.) 1985 metais baigė Kauno Technologijos Universiteto Cheminės technologijos fakultetą. Grupėje dirbo 1995–2005 metais AB „Linus Agro“ komercijos direktoriumi.

Jonas Bakšys (g. 1975 m.) 1997 metais Konkordija Universitete (JAV) įgijo Tarptautinės ekonomikos bakalauro laipsnį, o 2003 metais Surrey Universitete (JK) – Verslo administravimo magistro laipsnį. Grupėje pradėjo dirbti 2004 metais.

Bendrovės valdybos nariai, turintys daugiau kaip 5 proc. kitų įmonių kapitalo ir balsų dalies:

Vardas pavardė	Dalyvavimas kitų įmonių įstatiniame kapitale
Darius Zubas	UAB Darius Zubas Holding 100 %; UAB „MESTILLA“ 14,3 %.
Jonas Bakšys (bendrajai jungtine nuosavybe su sutuoktine kartu)	UAB „Vividum“ 100 %; Dvi T, UAB 100 %

Andrius Pranckevičius, Arūnas Zubas, Dainius Pilkauskas bei Tomas Tumėnas neturi daugiau kaip 5 proc. kitų įmonių akcijų.

Per ataskaitinį laikotarpį Bendrovė neskyrė Valdybos nariams paskolų, nesuteikė garantijų ir laidavimų, kuriais būtų užtikrintas jų prievolių įvykdymas, taip pat neperleido jiems turto.

11.2. Bendrovės vadovybė

Bendrovės vadovybė per 2021–2022 finansinių metų šešių mėnesių laikotarpį, pasibaigusį 2021 m. gruodžio 31 d., nesikeitė.

Bendrovės vadovybė (2021 m. gruodžio 31 d.):

Pareigos	Vardas, pavardė	Pareigas eina nuo	Turimų Bendrovės akcijų skaičius
Generalinis direktorius	Darius Zubas	1996-09-01	17 049 995
Generalinio direktoriaus pavaduotojas	Andrius Pranckevičius	2009-11-19	1 135 760
Finansų direktorius	Mažvydas Šileika	2020-04-15	-

Bendrovės vadovybė Bendrovėje dirba pagal neterminuotas darbo sutartis.

Informacija apie Darių Zubą ir Andrių Pranckevičių yra pateikta dalyje 11.1. Bendrovės valdyba.

Mažvydas Šileika (g. 1990 m.) 2012 metais baigė Leeds universitetą ir įgijo vadybos bakalauro laipsnį, 2013 metais baigė City University London Cass Business school, kur įgijo magistro laipsnį laivybos, žaliavų prekybos ir finansų srityje. Grupėje pradėjo dirbti 2020 metais.

Atskirų susitarimų tarp Bendrovės ir darbuotojų, numatančių kompensacijas jiems atsistatydinus ar juos atleidus be pagrįstos priežasties, nėra.

11.3. Audito komitetas

Audito komiteto narių kadencijos pradžia 2018 m. spalio 31 d., pabaiga – 2022 m. spalio 30 d.

Audito komitetą sudaro 3 nariai, du iš jų – nepriklausomi:

Andrius Drazdys – nepriklausomas Audito komiteto narys. Dirba UAB „VMG Food“ finansų direktoriumi. Bendrovės akcijų neturi.

Agnė Preidytė – nepriklausoma Audito komiteto narė. Dirba UAB „Ermitažas“ E.komercijos departamento vadove. Bendrovės akcijų neturi.

Irma Antanaitienė – Audito komiteto narė. Darbovietė – AB „Linas Agro“ buhalterė. Bendrovės akcijų neturi.

12. Bendrovės įstatų pakeitimo tvarka

Lietuvos Respublikos akcinių bendrovių įstatymas numato, kad įstatų keitimas yra išimtinė visuotinio akcininkų susirinkimo teisė. Priimant sprendimą dėl įstatų keitimo reikalinga visuotinio akcininkų susirinkimo 2/3 kvalifikuota balsų, dalyvaujančių visuotiniame akcininkų susirinkime, dauguma, išskyrus Lietuvos Respublikos akcinių bendrovių įstatyme nurodytas imtis.

13. Informacija apie bendrovės valdyseną

Bendrovė laikosi Lietuvos Respublikoje Akcinių bendrovių įstatymo nustatytos bendrovių valdymo tvarkos. Bendrovė laikosi Nasdaq Vilnius listinguojamų bendrovių valdymo kodekse numatytų esminių valdymo principų. Bendrovės organai yra Visuotinis akcininkų susirinkimas, Valdyba ir Bendrovės vadovas (generalinis direktorius). Bendrovėje Stebėtojų taryba nesudaroma. Valdybą sudaro septyni Valdybos nariai, renkami ketveriems metams. Valdybos pirmininkas kartu yra ir Bendrovės vadovas (generalinis direktorius). Bendrovėje veikia Audito komitetas.

14. Informacija apie Bendrovės pavaldžiasias įmones*

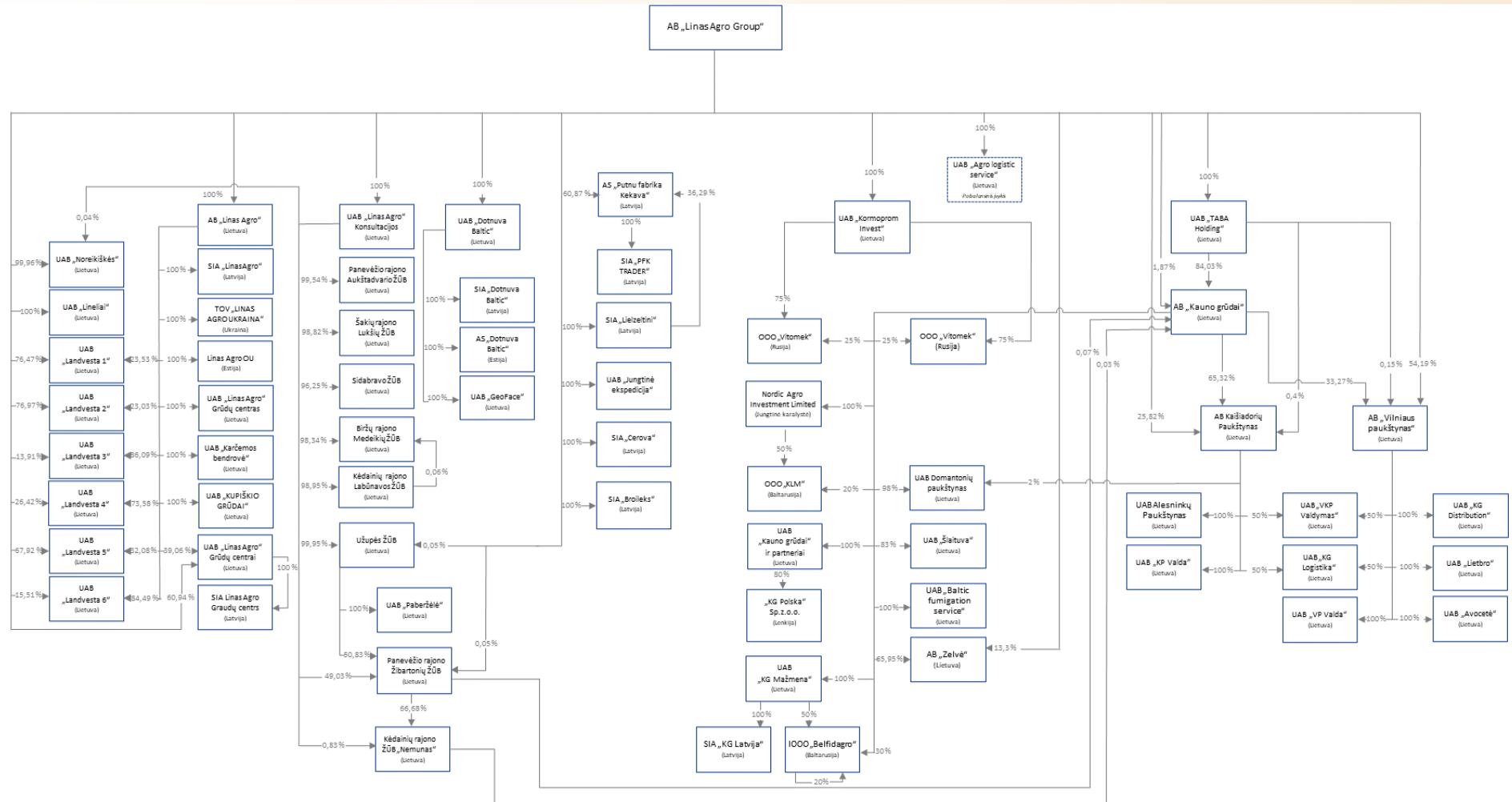

*Į schemą neįtrauktos įmonės: UAB „Gerera“ (nevykdė veiklos, 100 proc. akcijų), UAB „Dotnuvos technika“ (nevykdė veiklos, 100 proc. akcijų), UAB Kekava Foods LT (nevykdė veiklos, 97,16 proc. akcijų), Linas Agro A/S (likviduojama, 100 proc. akcijų), UAB „Zemvaldos turto konsultacijos“ (nevykdė veiklos, 100 proc. akcijų), UAB „KG Group LT“ (nevykdė veiklos, 85,99 proc. akcijų), UAB „Gastroneta“ (nevykdė veiklos, 82,95 proc. akcijų), UAB „Kaišiadorių paukštyno mažmena“ (nevykdė veiklos, 82,39 proc. akcijų), UAB Kaišiadorių skerdykla (nevykdė veiklos, 82,39 proc. akcijų), KG Eesti OU (nevykdė veiklos, 85,90 proc. akcijų), UAB „Uogintai“ (nevykdė veiklos, 82,39 proc. akcijų), Kooperatyvas „Baltoji plunksnelė“ (nevykdė veiklos, 80,84 proc. pajų), SIA „NOVOBALTIC“ (asocijuota įmonė, 16,59 proc. akcijų), KG Khumex Coldstore B.V (asocijuota įmonė, 40,42 proc. akcijų), KG Khumex B.V. (asocijuota įmonė, 50 proc. akcijų).

14.1. Grupės įmonių akcijų valdytojai*

Neįtrauktos įmonės: UAB „Gerera“ (nevykdė veiklos, 100 proc. akcijų), UAB „Dotnuvos technika“ (nevykdė veiklos, 100 proc. akcijų), UAB Kekava Foods LT (nevykdė veiklos, 97,16 proc. akcijų), Linus Agro A/S (likviduojama, 100 proc. akcijų), UAB „Zemvaldos turto konsultacijos“ (nevykdė veiklos, 100 proc. akcijų), UAB „KG Group LT“ (nevykdė veiklos, 85,99 proc. akcijų), UAB „Gastroneta“ (nevykdė veiklos, 82,95 proc. akcijų), UAB „Kaišiadorių paukštyno mažmena“ (nevykdė veiklos, 82,39 proc. akcijų), UAB Kaišiadorių skerdykla (nevykdė veiklos, 82,39 proc. akcijų), KG Eesti OU (nevykdė veiklos, 85,90 proc. akcijų), UAB „Uogintai“ (nevykdė veiklos, 82,39 proc. akcijų), Kooperatyvas „Baltoji plunksnelė“ (nevykdė veiklos, 80,84 proc. pajų).

PB –pavaldžioji bendrovė

Įmonė	Statusas	AB „Linus Agro Group“ tiesiogiai valdomas akcijų paketas	Kitos akcijas valdančios pavaldžiosios įmonės	Grupės valdoma akcijų dalis
AB „Linus Agro“	PB	100 %		100 %
UAB „Dotnuva Baltic“	PB	100 %		100 %
UAB „Jungtinė ekspedicija“	PB	100 %		100 %
SIA „Lielzeltini“	PB	100 %		100 %
SIA „Cerova“	PB	100 %		100 %
SIA „Broileks“	PB	100 %		100 %
UAB „Lineliai“	PB	100 %		100 %
UAB „Linus Agro“ Konsultacijos	PB	100 %		100 %
UAB „Kormoprom Invest“	PB	100 %		100 %
UAB „TABA Holding“	PB	100 %		100 %
UAB „Noreikiškės“	PB	99,96 %	UAB „Linus Agro“ Konsultacijos valdo 0,04 % akcijų.	100 %
UAB „Landvesta 2“	PB	76,97 %	AB „Linus Agro“ valdo 23,03 % akcijų.	100 %
UAB „Landvesta 1“	PB	76,47 %	AB „Linus Agro“ valdo 23,53 % akcijų.	100 %
UAB „Landvesta 5“	PB	67,92 %	AB „Linus Agro“ valdo 32,08 % akcijų.	100 %
AS „Putnu fabrika Kekava“	PB	60,87 %	SIA „Lielzeltini“ valdo 36,29 % akcijų.	97,16 %
UAB „Linus Agro“ Grūdų centrai	PB	60,94 %	AB „Linus Agro“ valdo 39,06 % akcijų.	100 %
AB „Vilniaus paukštynas“	PB	54,19 %	AB „Kauno grūdai“ valdo 33,27 %, UAB „TABA Holding“ – 0,15 % akcijų.	82,95%
UAB „Landvesta 4“	PB	26,42 %	AB „Linus Agro“ valdo 73,58 % akcijų.	100 %
AB Kaišiadorių paukštynas	PB	25,83 %	AB „Kauno grūdai“ valdo 65,32 %, UAB „TABA Holding“ – 0,4 % akcijų.	82,39 %
UAB „Landvesta 6“	PB	15,51 %	AB „Linus Agro“ valdo 84,49 % akcijų.	100 %
UAB „Landvesta 3“	PB	13,91 %	AB „Linus Agro“ valdo 86,09 % akcijų.	100 %
AB „Zelvė“	PB	13,3 %	AB „Kauno grūdai“ valdo 65,95 % akcijų	70,01 %

Įmonė	Statusas	AB „Linas Agro Group“ tiesiogiai valdomas akcijų paketas	Kitos akcijas valdančios pavaldžiosios įmonės	Grupės valdoma akcijų dalis
AB „Kauno grūdai“	PB	1,87 %	UAB „TABA Holding“ valdo 84,03 %, Panevėžio rajono Žibartonių ŽŪB – 0,07 %, Kėdainių rajono ŽŪB „Nemunas“ – 0,03 % akcijų.	85,99 %
Užupės ŽŪB	PB	0,05 %	UAB „Linas Agro“ Konsultacijos valdo 99,95 % pajų.	100 %
Panevėžio rajono Žibartonių ŽŪB	PB	0,047 %	UAB „Linas Agro“ Konsultacijos valdo 49,028 %, Užupės ŽŪB – 50,826 % pajų.	99,90 %
SIA „Linas Agro“ Graudu centrs	PB		UAB „Linas Agro“ Grūdų centrai valdo 100 % akcijų.	100 %
Panevėžio rajono Aukštadvario ŽŪB	PB		UAB „Linas Agro“ Konsultacijos valdo 99,54 % pajų.	99,54 %
Sidabravo ŽŪB	PB		UAB „Linas Agro“ Konsultacijos valdo 96,25 % pajų.	96,25 %
Šakių rajono Lukšių ŽŪB	PB		UAB „Linas Agro“ Konsultacijos valdo 98,82 % pajų.	98,82 %
Biržų rajono Medeikių ŽŪB	PB		UAB „Linas Agro“ Konsultacijos valdo 98,33 % pajų, Kėdainių rajono Labūnavos ŽŪB valdo 0,06 % pajų.	98,39 %
Kėdainių rajono Labūnavos ŽŪB	PB		UAB „Linas Agro“ Konsultacijos valdo 98,95 % pajų.	98,95 %
Kėdainių rajono ŽŪB „Nemunas“	PB		Panevėžio rajono Žibartonių ŽŪB valdo 66,68 % pajų, UAB „Linas Agro“ Konsultacijos – 0,831%.	67,44 %
TOV „LINAS AGRO UKRAINA“	PB		AB „Linas Agro“ valdo 100 % akcijų.	100 %
SIA „Linas Agro“	PB		AB „Linas Agro“ valdo 100 % akcijų.	100 %
UAB „Linas Agro“ Grūdų centras	PB		AB „Linas Agro“ valdo 100 % akcijų.	100 %
SIA „Dotnuva Baltic“	PB		UAB „Dotnuva Baltic“ valdo 100 % akcijų.	100 %
AS „Dotnuva Baltic“	PB		UAB „Dotnuva Baltic“ valdo 100 % akcijų.	100 %
SIA „PFK Trader“	PB		AS „Putnu fabrika Kekava“ valdo 100 % akcijų.	97,16 %
UAB „Paberžėlė“	PB		Užupės ŽŪB valdo 100 % akcijų.	100 %
UAB „KUPIŠKIO GRŪDAI“	PB		AB „Linas Agro“ valdo 100 % akcijų.	100 %
UAB „Karčemos bendrovė“	PB		AB „Linas Agro“ valdo 100 % akcijų.	100 %
UAB „Geoface“	PB		UAB „Dotnuva Baltic“ valdo 100 % akcijų.	100 %
Linas Agro OŪ	PB		AB „Linas Agro“ valdo 100 % akcijų.	100 %
UAB „Kauno grūdai“ ir partneriai	PB		AB „Kauno grūdai“ valdo 100 % akcijų.	85,99%

Įmonė	Statusas	AB „Linas Agro Group“ tiesiogiai valdomas akcijų paketas	Kitos akcijas valdančios pavaldžiosios įmonės	Grupės valdoma akcijų dalis
UAB „Baltic fumigation service“	PB		AB „Kauno grūdai“ valdo 100 % akcijų.	85,99 %
UAB „KG mažmena“	PB		AB „Kauno grūdai“ valdo 100 % akcijų.	85,99 %
UAB „Šlaituva“	PB		AB „Kauno grūdai“ valdo 83 % akcijų.	71,37 %
UAB „KG Distribution“	PB		AB „Vilniaus paukštynas“ valdo 100 % akcijų.	82,95 %
UAB „Lietbro“	PB		AB „Vilniaus paukštynas“ valdo 100 % akcijų.	82,95 %
UAB „Avocetė“	PB		AB „Vilniaus paukštynas“ valdo 100 % akcijų.	82,95 %
UAB VKP valdymas	PB		AB „Vilniaus paukštynas“ valdo 50 %, AB „Kaišiadorių paukštynas“ – 50 % akcijų.	82,67 %
UAB Domantonių paukštynas	PB		AB „Kauno grūdai“ valdo 98 %, AB „Kaišiadorių paukštynas“ – 2 % akcijų.	85,92 %
UAB Alesninkų paukštynas	PB		AB „Kaišiadorių paukštynas“ valdo 100 % akcijų.	82,39 %
UAB „KG logistika“	PB		AB „Vilniaus paukštynas“ valdo 50 %, AB „Kaišiadorių paukštynas“ – 50 % akcijų.	82,67 %
UAB „VP valda“	PB		AB „Vilniaus paukštynas“ valdo 100 % akcijų.	82,95%
UAB „KP valda“	PB		AB „Kaišiadorių paukštynas“ valdo 100 % akcijų.	82,39%
SIA „KG Latvija“	PB		UAB „KG mažmena“ valdo 100 % akcijų.	85,99%
„KG Polska“ Sp.zo.o.	PB		UAB „Kauno grūdai“ ir partneriai valdo 80 % akcijų.	68,79%
Nordic Agro Investment Limited	PB		AB „Kauno grūdai“ valdo 100 % akcijų.	85,99%
IOOO „Belfidagro“	PB		UAB „KG mažmena“ valdo 50 %, AB „Kauno grūdai“ – 30 % akcijų, o likusios 20 % akcijų priklauso pačiai įmonei (savos akcijos).	85,99%
OOO „KLM“	PB		Nordic Agro Investment Limited valdo 50 %, AB „Kauno grūdai“ 20 % akcijų.	60,19%
OOO „VitOMEK“ (į.k. 1157746009398)	PB		UAB „Kormoprom Invest“ valdo 75 %, AB „Kauno grūdai“ – 25 % akcijų.	96,50%
OOO „VitOMEK“ (į.k. 1117746107291)	PB		UAB „Kormoprom Invest“ valdo 75 %, AB „Kauno grūdai“ – 25 % akcijų.	96,50%

2021 m. gruodžio 31 d. Grupė tiesiogiai ir netiesiogiai turėjo investicijas į šias jungtinės veiklos ir asocijuotas įmones:

- KG Khumex B.V. (Nyderlandai) – 50,00 % (Bendrovė valdė 50 % akcijų);
- KG Khumex Coldstore B.V. (Nyderlandai) – 40,42 % (AB „Vilniaus paukštynas“ valdė 25 %, AB Kaišiadorių paukštynas – 25 % akcijų);
- SIA „NOVOBALTIC“ (Latvija) – 16,59 % (UAB „KG Distribution“ valdė 20 % akcijų).

14.2. Grupės įmonių veikla ir kontaktiniai duomenys*

* Neįtrauktos veiklos nevykdančios bei likviduojamos įmonės, taip pat Grupei nepriskirtinos asocijuotos įmonės:

1. UAB „Gerera“ (nevykdė veiklos, Grupė valdo 100 proc. akcijų), uždaroji akcinė bendrovė, įregistruota 1993-01-15, juridinio asmens kodas 147676584, buveinės adresas Smėlynės g. 2C, 35143 Panevėžys, Lietuva, registro tvarkytojo pavadinimas – Valstybės įmonė Registrų centras;
2. UAB „Dotnuvos technika“ (nevykdė veiklos, Grupė valdo 100 proc. akcijų), uždaroji akcinė bendrovė, įregistruota 1998-06-25, juridinio asmens kodas 161452398, buveinės adresas Parko g. 6, Akademija, 58351 Kėdainių r., Lietuva; registro tvarkytojo pavadinimas – Valstybės įmonė Registrų centras;
3. Likviduojama Linas Agro A/S (Grupė valdo 100 proc. akcijų), ribotos atsakomybės bendrovė, įregistruota 1994-03-15, juridinio asmens kodas CVR 17689037, buveinės adresas Vinkel Alle 1, DK-9000 Aalborg, Danija, registro tvarkytojo pavadinimas – Danijos verslo ir bendrovių departamentas;
4. UAB „Kekava Foods LT“ (nevykdė veiklos, Grupė valdo 97,16 proc. akcijų), uždaroji akcinė bendrovė, įregistruota 2018-03-08, juridinio asmens kodas 304784428, buveinės adresas Subačiaus g. 5, 01302 Vilnius, Lietuva, registro tvarkytojo pavadinimas – Valstybės įmonė Registrų centras;
5. UAB „Zemvaldos turto konsultacijos“ (nevykdė veiklos, Grupė valdo 100 proc. akcijų), uždaroji akcinė bendrovė, įregistruota 2020-06-03, juridinio asmens kodas 305564449, buveinės adresas V. Nagevičiaus g. 3, 08237 Vilnius, Lietuva, registro tvarkytojo pavadinimas – Valstybės įmonė Registrų centras;
6. UAB „KG Group LT“ (nevykdė veiklos, Grupė valdo 85,99 proc. akcijų), uždaroji akcinė bendrovė, įregistruota 2013-04-25, juridinio asmens kodas 303051070, buveinės adresas H. ir O. Minkovskių g. 63, 46550 Kaunas, Lietuva, registro tvarkytojo pavadinimas – Valstybės įmonė Registrų centras;
7. UAB „Gastroneta“ (nevykdė veiklos, Grupė valdo 82,95 proc. akcijų), uždaroji akcinė bendrovė, įregistruota 2000-02-15, juridinio asmens kodas 125057526, buveinės adresas Dariaus ir Girėno g. 175, 02189 Vilnius, Lietuva; registro tvarkytojo pavadinimas – Valstybės įmonė Registrų centras;
8. UAB „Kaišiadorių paukštyno mažmena“ (nevykdė veiklos, Grupė valdo 82,39 proc. akcijų), uždaroji akcinė bendrovė, įregistruota 1999-06-02, juridinio asmens kodas 158986919, buveinės adresas Paukštininkų g. 15, 56110 Kaišiadorys, Lietuva; registro tvarkytojo pavadinimas – Valstybės įmonė Registrų centras;
9. UAB Kaišiadorių skerdykla (nevykdė veiklos, Grupė valdo 82,39 proc. akcijų); uždaroji akcinė bendrovė, įregistruota 2016-12-20, juridinio asmens kodas 304435729, buveinės adresas Paukštininkų g. 15, 56110 Kaišiadorys, Lietuva ; registro tvarkytojo pavadinimas – Valstybės įmonė Registrų centras;
10. KG Eesti OU (nevykdė veiklos, Grupė valdo 85,90 proc. akcijų); ribotos atsakomybės bendrovė, įregistruota 2016-07-12, juridinio asmens kodas 14079784, buveinės adresas P. Suda 11, 10118 Talinas, Estija; registro tvarkytojo pavadinimas – Registrų ir informacinių sistemų centras (RIK);
11. UAB „Uogintai“ (nevykdė veiklos, Grupė valdo 82,39 proc. akcijų); uždaroji akcinė bendrovė, įregistruota 2006-11-10, juridinio asmens kodas 300614873, buveinės adresas Paukštininkų g. 15, 56110 Kaišiadorys, Lietuva; registro tvarkytojo pavadinimas – Valstybės įmonė Registrų centras;
12. Kooperatyvas „Baltoji plunksnelė“ (nevykdė veiklos, Grupė valdo 80,84 proc. pajų), kooperatyvas, įregistruotas 2007-11-22, juridinio asmens kodas 301293559, buveinės adresas Gamyklos g. 27, 13249 Rudamina, Vilniaus rajonas, Lietuva; registro tvarkytojo pavadinimas – Valstybės įmonė Registrų centras
13. SIA „NOVOBALTIC“ (asocijuota įmonė, Grupė valdo 16,59 proc. akcijų), ribotos atsakomybės bendrovė, įregistruota 2010-09-21, juridinio asmens kodas 40103324546, buveinės adresas Bauskas g. 58A-7, LV-1004 Ryga, Latvija; registro tvarkytojo pavadinimas – Latvijos Respublikos įmonių registras (Latvijas Republikas Uzņēmumu Reģistrs);
14. KG Khumex Coldstore B.V (asocijuota įmonė, Grupė valdo 40,42 proc. akcijų), ribotos atsakomybės bendrovė, įregistruota 2016-11-16, juridinio asmens kodas 67283845, buveinės adresas Landauer 11, 3897AB Zeewolde, Nyderlandai; registro tvarkytojo pavadinimas – Prekybos rūmai (Kamer van Koophandel);
15. KG Khumex B.V. (asocijuota įmonė, Grupė valdo 50 proc. akcijų), ribotos atsakomybės bendrovė, įregistruota 2012-12-17, juridinio asmens kodas 56668317, buveinės adresas Landauer 9, 3897AB Zeewolde, Nyderlandai; registro tvarkytojo pavadinimas – Prekybos rūmai (Kamer van Koophandel).

Lietuvoje veikiančios pavaldžiosios bendrovės

Įmonės pavadinimas	Pagrindinės veiklos pobūdis	Įregistravimo data, juridinio asmens kodas, teisinė forma ir registro tvarkytojo pavadinimas	Kontaktiniai duomenys
AB „Linus Agro“	Didmeninė prekyba grūdais, aliejinių augalų sėklomis, žaliavomis pašarams ir prekėmis augalininkystei	1991-07-08, juridinio asmens kodas 147328026, akcinė bendrovė, Valstybės įmonė Registrų centras	Smėlynės g. 2C-3, 35143 Panevėžys, Lietuva Tel. (8 45) 507 333 Faksas (8 45) 507 444 E. p. info@linasagro.lt www.linasagro.lt
UAB „Dotnuva Baltic“	Prekyba žemės ūkio technika, įranga grūdų elevatoriams ir fermoms, sėklų gamyba	1996-03-05, juridinio asmens kodas 261415970, uždaroji akcinė bendrovė, Valstybės įmonė Registrų centras	Parko g. 6, Akademija, 58351 Kėdainių r., Lietuva Tel. (8 347) 37 030 Faksas (8 347) 37 040 E. p. info@dotnuvabaltic.lt www.dotnuvabaltic.lt
UAB „Linus Agro“ Grūdų centrai	Grūdų paruošimas ir sandėliavimas	2002-07-10, juridinio asmens kodas 148451131, komanditinė ūkinė bendrija, Valstybės įmonė Registrų centras	Smėlynės g. 2C, 35143 Panevėžys, Lietuva Tel. (8 45) 507 343 Faksas (8 45) 507 344 E. p. grudu.centras@linasagro.lt
UAB „Linus Agro“ Grūdų centras	Valdymo paslaugos	2002-07-05, juridinio asmens kodas 148450944, uždaroji akcinė bendrovė, Valstybės įmonė Registrų centras	Smėlynės g. 2C-3, 35143 Panevėžys, Lietuva Tel. (8 45) 507 365 Faksas (8 45) 507 344 E. p. grudai@linasagro.lt
UAB „KUPIŠKIO GRŪDAI“	Grūdų paruošimas ir sandėliavimas	1999-04-08, juridinio asmens kodas 160189745, uždaroji akcinė bendrovė, Valstybės įmonė Registrų centras	Technikos g. 6, 40122 Kupiškis, Lietuva Tel./faks. (8 459) 529 16 E. p. info@kupiskiogrudai.lt
UAB „Karčemos bendrovė“	Grūdų paruošimas ir sandėliavimas	2010-03-09, juridinio asmens kodas 302487798, uždaroji akcinė bendrovė, Valstybės įmonė Registrų centras	Šiaulių g. 72, Gustonių k. 38355 Panevėžio r., Lietuva Tel. (8 45) 454 051 Faksas (8 45) 454 054 E. p. priemimas@karcemoskb.lt
UAB „Jungtinė ekspedicija“	Logistikos ir ekspedijavimo paslaugos	1998-02-17, juridinio asmens kodas 141642963, uždaroji akcinė bendrovė, Valstybės įmonė Registrų centras	Nemuno g. 2A, 91199 Klaipėda, Lietuva Tel. (8 46) 310 163 Faksas (8 46) 312 529 E. p. info@je.lt www.je.lt
UAB „Linus Agro“ Konsultacijos	Pavaldžiųjų įmonių, užsiimančių žemės ūkio veikla, valdymas	2003-06-23, juridinio asmens kodas 248520920, uždaroji akcinė bendrovė, Valstybės įmonė Registrų centras	Žibuoklių g. 20, 57128 Kėdainiai, Lietuva Tel. 8 686 53692 E. p. konsultavimas@linasagro.lt

Įmonės pavadinimas	Pagrindinės veiklos pobūdis	Įregistravimo data, juridinio asmens kodas, teisinė forma ir registro tvarkytojo pavadinimas	Kontaktiniai duomenys
Biržų rajono Medeikių ŽŪB	Augalininkystė	1992-10-05, juridinio asmens kodas 154771488, žemės ūkio bendrovė, Valstybės įmonė Registrų centras	Biržų g. 32, Medeikių k. 41462 Biržų r., Lietuva Tel. (8 450) 58 422 Faksas (8 450) 58 412 E. p. medeikiai@linasagro.lt
Panevėžio rajono Aukštadvario ŽŪB	Mišri žemės ūkio veikla	1993-03-09, juridinio asmens kodas 168573274, žemės ūkio bendrovė, Valstybės įmonė Registrų centras	Pirties g. 3, Aukštadvario k., 38255 Panevėžio r., Lietuva Tel. (8 45) 592 651 E. p. aukstadvaris@linasagro.lt
Sidabravo ŽŪB	Mišri žemės ūkio veikla	1993-04-20, juridinio asmens kodas 171331516, žemės ūkio bendrovė, Valstybės įmonė Registrų centras	Pergalės g. 1A, Sidabravas 82251 Radviliškio r., Lietuva Tel. (8 422) 47 727 Faksas (8 422) 47 618 E. p. sidabravas@linasagro.lt
Panevėžio rajono Žibartonių ŽŪB	Mišri žemės ūkio veikla	1992-05-22, juridinio asmens kodas 168521815, žemės ūkio bendrovė, Valstybės įmonė Registrų centras	Žibartonių g. 74, Žibartonių k. 78323 Panevėžio r., Lietuva Tel. (8 45) 557 444 Faksas (8 45) 557 486 E. p. zibartoniai@linasagro.lt
Šakių rajono Lukšių ŽŪB	Mišri žemės ūkio veikla	1992-10-30, juridinio asmens kodas 174317183, žemės ūkio bendrovė, Valstybės įmonė Registrų centras	Lukšių k. 2, 71176 Šakių r., Lietuva Tel. (8 345) 44 288 E. p. luksiai@linasagro.lt
Kėdainių rajono Labūnavos ŽŪB	Mišri žemės ūkio veikla	1992-02-25, juridinio asmens kodas 161228959, žemės ūkio bendrovė, Valstybės įmonė Registrų centras	Serbinų g. 19, Labūnavos k. 58173 Kėdainių r., Lietuva Tel. (8 347) 34 180 Faksas (8 347) 34 180 E. p. labunava@linasagro.lt
Kėdainių rajono ŽŪB „Nemunas“	Mišri žemės ūkio veikla	1992-10-21, juridinio asmens kodas 161268868, žemės ūkio bendrovė, Valstybės įmonė Registrų centras	Žibartonių g. 74, Žibartonių k. 78323 Panevėžio r., Lietuva Tel. (8 45) 557 444 E. p. nemunas@linasagro.lt
UAB „Landvesta 1“	Žemės ūkio paskirties žemės nuoma ir valdymas	2005-10-21, juridinio asmens kodas 300501060, uždaroji akcinė bendrovė, Valstybės įmonė Registrų centras	Smėlynės g. 2C, 35143 Panevėžys, Lietuva Tel. (8 45) 507 406 E. p. info@landvesta.lt
UAB „Landvesta 2“	Žemės ūkio paskirties žemės nuoma ir valdymas	2005-10-21, juridinio asmens kodas 300501085, uždaroji akcinė bendrovė, Valstybės įmonė Registrų centras	Smėlynės g. 2C, 35143 Panevėžys, Lietuva Tel. (8 45) 507 406 E. p. info@landvesta.lt
UAB „Landvesta 3“	Žemės ūkio paskirties žemės nuoma ir valdymas	2005-10-21, juridinio asmens kodas 300501092, uždaroji akcinė bendrovė, Valstybės įmonė Registrų centras	Smėlynės g. 2C, 35143 Panevėžys, Lietuva Tel. (8 45) 507 406 E. p. info@landvesta.lt

Įmonės pavadinimas	Pagrindinės veiklos pobūdis	Įregistravimo data, juridinio asmens kodas, teisinė forma ir registro tvarkytojo pavadinimas	Kontaktiniai duomenys
UAB „Landvesta 4“	Žemės ūkio paskirties žemės nuoma ir valdymas	2007-04-23, juridinio asmens kodas 300709428, uždaroji akcinė bendrovė, Valstybės įmonė Registrų centras	Smėlynės g. 2C, 35143 Panevėžys, Lietuva Tel. (8 45) 507 406 E. p. info@landvesta.lt
UAB „Landvesta 5“	Žemės ūkio paskirties žemės nuoma ir valdymas	2007-08-16, juridinio asmens kodas 301019661, uždaroji akcinė bendrovė, Valstybės įmonė Registrų centras	Smėlynės g. 2C, 35143 Panevėžys, Lietuva Tel. (8 45) 507 406 E. p. info@landvesta.lt
UAB „Landvesta 6“	Žemės ūkio paskirties žemės nuoma ir valdymas	2008-01-14, juridinio asmens kodas 301520074, uždaroji akcinė bendrovė, Valstybės įmonė Registrų centras	Smėlynės g. 2C, 35143 Panevėžys, Lietuva Tel. (8 45) 507 406 E. p. info@landvesta.lt
UAB „Noreikiškės“	Žemės ūkio paskirties žemės nuoma ir valdymas	2012-08-16, juridinio asmens kodas 302841649, uždaroji akcinė bendrovė, Valstybės įmonė Registrų centras	Žibartonių g. 70, Žibartonių k. 38323 Panevėžio r., Lietuva Tel. (8 45) 507 406 E. p. noreikiskes@linasagro.lt
Užupės ŽŪB	Žemės ūkio paskirties žemės nuoma ir valdymas	2011-04-06, juridinio asmens kodas 302612561, žemės ūkio bendrovė, Valstybės įmonė Registrų centras	Liaudės g. 81, Užupės k. 58311 Kėdainių r., Lietuva Tel. 8 698 58583 E. p. uzupe@linasagro.lt
UAB „Paberžėlė“	Žemės ūkio paskirties žemės nuoma ir valdymas	2008-06-30, juridinio asmens kodas 301772627, uždaroji akcinė bendrovė, Valstybės įmonė Registrų centras	Liaudės g. 81, Užupės k. 58311 Kėdainių r., Lietuva Tel. 8 698 58583 E. p. paberzele@linasagro.lt
UAB „Lineliai“	Žemės ūkio paskirties žemės nuoma ir valdymas	2012-03-09, juridinio asmens kodas 302740714, uždaroji akcinė bendrovė, Valstybės įmonė Registrų centras	Smėlynės g. 2C-3, 35143 Panevėžys, Lietuva Tel. (8 45) 507 406 Faksas (8 45) 507 404 E. p. lineliai@linasagro.lt
UAB „Geoface“	Programinės įrangos kūrimas	2018-03-12, juridinio asmens kodas 304781617, uždaroji akcinė bendrovė, Valstybės įmonė Registrų centras	Karaliaus Mindaugo pr. 37, LT-44307 Kaunas, Lietuva Tel. 8 676 99 244 E. p. info@geoface.com
AB „Kauno grūdai“	Miltų ir jų produktų, pašarų ir ekstruduočių produktų, greito paruošimo produktų gamyba ir didmeninė prekyba, prekės ir paslaugos žemdirbiams, didmeninė prekyba žaliavomis pašarų gamybai, fumigacijos, dezinfekcijos ir deratizacijos paslaugos	1993-10-15, juridinio asmens kodas 133818917, akcinė bendrovė, Valstybės įmonė Registrų centras	H. ir O. Minkovskių g. 63, 46550 Kaunas, Lietuva Tel. (8 37) 223317 E. p. info@kgroup.eu www.kauno-grudai.lt

Įmonės pavadinimas	Pagrindinės veiklos pobūdis	Įregistravimo data, juridinio asmens kodas, teisinė forma ir registro tvarkytojo pavadinimas	Kontaktiniai duomenys
AB „Vilniaus paukštynas“	Paukščių auginimas mėšai ir kiaušiniams, vištienos ir jos produktų gamyba	1993-01-21, juridinio asmens kodas 186107463, akcinė bendrovė, Valstybės įmonė Registrų centras	Gamyklos g. 27, 13249 Rudamina, Vilniaus rajonas, Lietuva Tel. (8 5) 2687331 E. p. vilniaus.paukstynas@kgroup.eu www.paukstynas.eu
AB Kaišiadorių paukštynas	Paukščių auginimas mėšai ir kiaušiniams, vištienos ir jos produktų gamyba	1993-05-20, juridinio asmens kodas 158891218, akcinė bendrovė, Valstybės įmonė Registrų centras	Paukštininkų g. 15, 56110 Kaišiadorys, Lietuva Tel. (8 346) 51034 E. p. kaisiadoriu.paukstynas@kgroup.eu www.paukstynas.eu
UAB „Šlaituva“	Maltų džiovėsėlių ir kitos paniruotės gamyba bei didmeninė prekyba	1994-03-30, juridinio asmens kodas 134019827, uždaroji akcinė bendrovė, Valstybės įmonė Registrų centras	Sodų g. 7, 53290 Linksmakalnis, Kauno rajonas, Lietuva Tel. (8 37) 473446
AB „Zelvė“	Paukščių auginimas mėšai	1995-03-10, juridinio asmens kodas 181323215, akcinė bendrovė, Valstybės įmonė Registrų centras	Tiesioji g. 21, 21364 Daučiuliškės, Vievio sen., Elektrėnų sav., Lietuva Tel. (8 528) 26536
UAB „Kauno grūdai“ ir partneriai	Nuosavo nekilnojamojo turto nuoma	2001-11-09, juridinio asmens kodas 135828753, uždaroji akcinė bendrovė, Valstybės įmonė Registrų centras	H. ir O. Minkovskių g. 63, 46550 Kaunas, Lietuva Tel. (8 37) 223317 E. p. info@kgroup.eu
UAB „Kormoprom Invest“	Įmonių valdymas	2015-11-24, juridinio asmens kodas 304141542, uždaroji akcinė bendrovė, Valstybės įmonė Registrų centras	Subačiaus g. 5, 01302 Vilnius, Lietuva Tel. (8 619) 19403
UAB „TABA Holding“	Įmonių valdymas	2015-11-24, juridinio asmens kodas 304141581, uždaroji akcinė bendrovė, Valstybės įmonė Registrų centras	Subačiaus g. 5, 01302 Vilnius, Lietuva Tel. (8 619) 19403
UAB „Baltic fumigation service“	Fumigacijos paslaugos	2005-03-07, juridinio asmens kodas 300094020, uždaroji akcinė bendrovė, Valstybės įmonė Registrų centras	Stoties g. 38, 70484 Pilviškiai, Vilkaviškio rajonas, Lietuva Tel. (8 655) 62153
UAB „KG mažmena“	Mažmeninė prekyba	2011-03-14, juridinio asmens kodas 302602745, uždaroji akcinė bendrovė, Valstybės įmonė Registrų centras	H. ir O. Minkovskių g. 63, 46550 Kaunas, Lietuva Tel. (8 656) 50366 E. p. info@kgroup.eu
UAB „KG Distribution“	Konsultacinė verslo ir valdymo veikla	1997-08-29, juridinio asmens kodas 186442465, uždaroji akcinė bendrovė, Valstybės įmonė Registrų centras	Gamyklos g. 27, 13249 Rudamina, Vilniaus rajonas, Lietuva Tel. (8 5) 2687331

Įmonės pavadinimas	Pagrindinės veiklos pobūdis	Įregistravimo data, juridinio asmens kodas, teisinė forma ir registro tvarkytojo pavadinimas	Kontaktiniai duomenys
UAB „Lietbro“	Paukščių auginimas mėšai	2004-12-13, juridinio asmens kodas 300073371, uždaroji akcinė bendrovė, Valstybės įmonė Registrų centras	Nevėžio g. 70, 38129 Velžys, Panevėžio rajonas, Lietuva Tel. (8 642) 72857
UAB „Avocetė“	Įmonių valdymas	2003-12-17, juridinio asmens kodas 186758285, uždaroji akcinė bendrovė, Valstybės įmonė Registrų centras	Gamyklos g. 27, 13249 Rudamina, Vilniaus rajonas, Lietuva Tel. (8 685) 17342
UAB VKP valdymas	Konsultacinė verslo ir valdymo veikla	2011-11-03, juridinio asmens kodas 302682691, uždaroji akcinė bendrovė, Valstybės įmonė Registrų centras	Paukštininkų g. 15, 56110 Kaišiadorys, Lietuva Tel. (8 5) 2687331
UAB Domantonių paukštynas	Paukščių auginimas mėšai	2004-06-02, juridinio asmens kodas 300030822, uždaroji akcinė bendrovė, Valstybės įmonė Registrų centras	Muiželėnų k., Alytaus rajonas, Lietuva Tel. (8 615) 51259
UAB Alesninkų paukštynas	Paukščių auginimas mėšai	2005-02-28, juridinio asmens kodas 300092247, uždaroji akcinė bendrovė, Valstybės įmonė Registrų centras	Tiesioji g. 21, 21364 Daučiuliškės, Vievio sen., Elektrėnų sav., Lietuva Tel. (8 528) 26536
UAB „KG logistika“	Krovininio transporto paslaugos	2007-09-25, juridinio asmens kodas 301133864, uždaroji akcinė bendrovė, Valstybės įmonė Registrų centras	Paukštininkų g. 15, 56110 Kaišiadorys, Lietuva Tel. (8 618) 10826
UAB „VP valda“	Nuosavo nekilnojamojo turto nuoma	2021-05-24, juridinio asmens kodas 305776014, uždaroji akcinė bendrovė, Valstybės įmonė Registrų centras	Gamyklos g. 27, 13249 Rudamina, Vilniaus rajonas, Lietuva Tel. (8 611) 31222
UAB „KP valda“	Nuosavo nekilnojamojo turto nuoma	2021-05-24, juridinio asmens kodas 305775535, uždaroji akcinė bendrovė, Valstybės įmonė Registrų centras	Paukštininkų g. 15, 56110 Kaišiadorys, Lietuva Tel. (8 611) 31222

Užsienyje veikiančios pavaldžiosios bendrovės

Įmonės pavadinimas	Pagrindinės veiklos pobūdis	Įregistravimo data, juridinio asmens kodas, registro tvarkytojo pavadinimas	Kontaktiniai duomenys
SIA „Linus Agro“	Didmeninė prekyba grūdais, aliejinių augalų sėklomis, prekių tiekimas augalininkystei	2003-04-23, juridinio asmens kodas 53603019011, Latvijos Respublikos įmonių registras (Latvijas Republikas Uzņēmumu Reģistrs)	„Baltijas Ceļš“, Brankas, Cenos valsčius, Jelgavos sav., Latvija LV-3043, Latvija Tel. +371 630 840 24 Faksas +371 630 842 24 E. p. info@linasagro.lv www.linasagro.lv
SIA „Linus Agro“ Graudu centrs	Grūdų paruošimas ir sandėliavimas	2013-05-02, juridinio asmens kodas 43603059101, Latvijos Respublikos įmonių registras (Latvijas Republikas Uzņēmumu Reģistrs)	„Jaunsalieši“, LV-5202 Jekabpils, Latvija Tel. +371 220 001 82 E. p. graudu.centrs@linasagro.lv
TOV „LINAS AGRO UKRAINA“	Atstovybės veikla	2018-07-30, juridinio asmens kodas 42340549, Ukrainos vieningas juridinių asmenų, individualių verslininkų ir viešųjų įstaigų valstybinis registras	Verhniy Val g. 28, Kijevas, 04071, Ukraina Tel. + 380 96 634 24 02 E. p. info.ukraine@linasagro.lt
SIA „Dotnuva Baltic“	Prekyba žemės ūkio technika ir įranga grūdų elevatoriams	2010-04-26, juridinio asmens kodas 43603041881, Latvijos Respublikos įmonių registras (Latvijas Republikas Uzņēmumu Reģistrs)	„Baltijas Ceļš“, Brankas, Cenos valsčius, Jelgavos sav., LV-3043, Latvija Tel. +371 679 131 61 Faksas +371 677 602 52 E. p. info@dotnuvabaltic.lv www.dotnuvabaltic.lv
AS „Dotnuva Baltic“	Prekyba žemės ūkio technika ir įranga grūdų elevatoriams	2010-11-11, juridinio asmens kodas 12019737, Registrų ir informacinių sistemų centras (RIK)	Savimae 7, 60534 Vahi, Tartu regionas, Estija Tel. + 372 661 2800 Faksas + 372 661 8004 E. p. info@dotnuvabaltic.ee www.dotnuvabaltic.ee
AS „Putnu fabrika Kekava“	Paukščių auginimas, paukštienos ir jos produktų gamyba bei pardavimas	1991-06-11, juridinio asmens kodas 50003007411, Latvijos Respublikos įmonių registras (Latvijas Republikas Uzņēmumu Reģistrs)	Kekava, Kekavos regionas, LV-2123 Latvija Tel. +371 6787 4000 Faksas +371 6787 4001 E. p. info@pfkekava.lv www.vistas.lv
SIA „PFK TRADER“	Mažmeninė prekyba maisto produktais	2013-08-26, juridinio asmens kodas 40103703853, Latvijos Respublikos įmonių registras (Latvijas Republikas Uzņēmumu Reģistrs)	Kekava, Kekavos regionas, LV-2123 Latvija Tel. +371 6787 4000 Faksas +371 6787 4001 E. p. info@pfkekava.lv www.vistas.lv

Įmonės pavadinimas	Pagrindinės veiklos pobūdis	Įregistravimo data, juridinio asmens kodas, registro tvarkytojo pavadinimas	Kontaktiniai duomenys
SIA „Lielzeltini“	Paukščių auginimas, paukštienos ir jos produktų gamyba, pašarų gamyba	1994-07-07, juridinio asmens kodas 40003205232, Latvijos Respublikos įmonių registras (Latvijas Republikas Uzņēmumu Reģistrs)	„Mazzeltini“, Janeikas, Bauskas regionas, Latvija Tel. +371 6396 0770 Faksas +371 6396 0768 E. p. lielzeltini@lielteltini.lv www.lielteltini.lv
SIA „Broileks“	Viščiukų auginimas ir pardavimas	2009-12-07, juridinio asmens kodas 50103262981, Latvijos Respublikos įmonių registras (Latvijas Republikas Uzņēmumu Reģistrs)	Gaismas g. 2A-48, Ķekava LV-2123, Latvija Tel./Faksas +371 67313182
SIA „Cerova“	Kiaušinių inkubavimas ir viščiukų pardavimas	2003-10-08, juridinio asmens kodas 43603019946, Latvijos Respublikos įmonių registras (Latvijas Republikas Uzņēmumu Reģistrs)	Centra g. 11, Musa, Ceraukstes par., Bauskės regionas, Latvija Tel. +371 2633 4110 Faksas +371 6392 6234 E. p. cerova@latnet.lv
Linus Agro OÜ	Prekių tiekimas augalininkystei	2020-10-08, juridinio asmens kodas 16071924, Registru ir informacinių sistemų centras (RIK)	Savimae 7, Vahi 60534, Tartu regionas, Estija Tel. +372 6602810 E. p. info@linasagro.ee https://linasagro.ee/
SIA „KG Latvija“	Pašarų gamyba ir didmeninė prekyba, didmeninė prekyba žaliavomis pašarų gamybai ir prekėmis augalininkystei	2014-04-02, juridinio asmens kodas 40103775495, Latvijos Respublikos įmonių registras (Latvijas Republikas Uzņēmumu Reģistrs)	Škunu g 2, Peltes, Siguldas pag., Siguldas nov., LV-2150, Latvija Tel. +371 2240 1142
„KG Polska“ Sp.zo.o.	Didmeninė prekyba žaliavomis pašarų gamybai	2011-10-26, juridinio asmens kodas 200655918, Nacionalinis teismo registras (Krajowy Rejestr Sądowy)	Sejnenska g. 51, Suvalkai, Lenkija Tel. +487 565 08 01
Nordic Agro Investment Limited	Įmonių valdymas	2011-05-09, juridinio asmens kodas 07625931, Įmonių rūmai (Companies House)	93 Tudor drive, Kingston, Surrey, Anglija, KT2 5NP Tel. +44 (0)20 8974 5252
IOOO „Belfidagro“	Premiksų gamyba ir didmeninė prekyba	2008-04-18, juridinio asmens kodas 690651896, Baltarusijos Respublikos teisingumo ministerija	Kalinino g. 89A, Asipovičiai, Mogiliovo sritis, Baltarusija Tel. +375 29 638 24 43 info@belfidagro.by www.belfidagro.by

Įmonės pavadinimas	Pagrindinės veiklos pobūdis	Įregistravimo data, juridinio asmens kodas, registro tvarkytojo pavadinimas	Kontaktiniai duomenys
OOO „KLM“	Didmeninė prekyba prekėmis augalininkystei, veterinarinėmis prekėmis, premikais ir daržovių sėklomis	2007-09-07, juridinio asmens kodas 69608281, Baltarusijos Respublikos teisingumo ministerija	Sosnovaja g. 7, ofisas 9, Sonečnij kaimas, Minsko r., Baltarusija Tel. +375 172379980 E. p. office@klm-agro.by https://klm-agro.by/
OOO „VitOMEK“ (j.k. 1157746009398)	Didmeninė prekyba premikais, pašarais ir žaliavomis pašarų gamybai	2015-01-10, juridinio asmens kodas 1157746009398, Federalinės mokesčių tarnybos tarprajoninė inspekcija Nr. 46 Maskvos m.	Registracijos adresas: Juliusa Fučika g. 6, pastatas 2, 2 aukštas, patalpa 2, 123056 Maskva, Rusija Biuro adresas: Dmitrovskoe sh., 163A, pastatas 2, 127204, Maskva, Rusija Tel. +74959020332 E. p. info@vitomek.com Severnaja g. 5, Lichoslavl'is, 171210 Tverės apskritis, Rusija Tel. +74959020332 E. p. zavod@vitomek.com https://vitomek.com
OOO „VitOMEK“ (j.k. 1117746107291)	Premiksų gamyba	2011-02-16, juridinio asmens kodas 1117746107291, Federalinės mokesčių tarnybos tarprajoninė inspekcija Nr. 12 Tverės apskritis	Severnaja g. 5, Lichoslavl'is, 171210 Tverės apskritis, Rusija Tel. +74959020332 E. p. zavod@vitomek.com https://vitomek.com



linas  agro

AB „Linas Agro Group“
Konsoliduotos finansinės ataskaitos
(neauditotos)

Už šešis 2021–2022 finansinių metų mėnesius

Parengtos pagal Lietuvos banko valdybos nutarimu patvirtintas
Periodinės ir papildomos informacijos rengimo ir pateikimo taisykles

Konsoliduota finansinės būklės ataskaita

	Pastabos	2021 m. gruodžio 31 d.	2021 m. birželio 30 d.
TURTAS			
Ilgalaikis turtas			
Nematerialus turtas	5	2 871	2 170
Ilgalaikis materialusis turtas	6	168 619	128 497
Investicinis turtas	8	662	619
Naudojimo teise valdomas turtas	7	23 329	22 553
Galvijai ir paukščiai		12 358	8 789
Ilgalaikis finansinis turtas			
Investicijos į asocijuotas ir jungtinės veiklos įmones		229	–
Kitos investicijos		34	34
Išankstiniai apmokėjimai už finansinį turą		700	2 000
Ilgalaikės gautinos sumos		1 826	720
Ilgalaikės gautinos sumos iš susijusių šalių	14	750	–
Ilgalaikio finansinio turto iš viso		3 539	2 754
Ilgalaikiai išankstiniai apmokėjimai		1 241	1 241
Atidėtojo pelno mokesčio turtas		6 977	2 848
Ilgalaikio turto iš viso		219 596	169 471
Trumpalaikis turtas			
Pasėliai		3 683	19 911
Paukščiai		7 864	2 394
Atsargos		323 933	89 292
Išankstiniai apmokėjimai		22 623	5 957
Per vienerius metus gautinos sumos			
Iš pirkėjų gautinos sumos		190 562	104 710
Iš susijusių šalių gautinos sumos	14	15 173	41
Gautinas pelno mokestis		159	1
Kitos gautinos sumos ir sutarčių turtas		6 662	9 739
Per vienerius metus gautinų sumų iš viso		212 556	114 491
Išvestinės finansinės priemonės		–	3
Kitas trumpalaikis finansinis turtas		2 139	1 597
Pinigai ir pinigų ekvivalentai		12 844	18 007
Trumpalaikio turto iš viso		585 642	251 652
Turto iš viso		805 238	421 123

(Tęsinys kitame puslapyje)

Toliau pateikiamas aiškinamasis raštas yra sudėtinė šių finansinių ataskaitų dalis.

Konsoliduota finansinės būklės ataskaita (tęsinys)

	Pastabos	2021 m. gruodžio 31 d.	2021 m. birželio 30 d.
NUOSAVAS KAPITALAS IR ĮSIPAREIGOJIMAI			
Nuosavas kapitalas, priskirtinas Bendrovės akcininkams			
Įstatinis kapitalas	1	46 514	46 093
Akcijų priedai	1	23 642	23 038
Privalomasis rezervas ir kiti rezervai		5 154	6 146
Nuosavos akcijos (-)		(444)	(445)
Užsienio valiutos perskaičiavimo rezervas		306	(14)
Nepaskirstytasis pelnas		133 838	119 333
Nuosavo kapitalo, priskirtino Bendrovės akcininkams iš viso		209 010	194 151
Mažumos dalis		13 980	2 070
Nuosavo kapitalo iš viso		222 990	196 221
Įsipareigojimai			
Ilgalaikiai įsipareigojimai			
Dotacijos ir subsidijos		8 688	6 372
Ilgalaikės paskolos	9	68 725	13 056
Prekybos skolos		602	601
Nuomos įsipareigojimai	10	32 354	27 148
Atidėtojo pelno mokesčio įsipareigojimas		543	1 029
Ilgalaikės išmokos darbuotojams		555	776
Kiti ilgalaikiai įsipareigojimai		1 488	1 055
Ilgalaikių įsipareigojimų iš viso		112 955	50 037
Trumpalaikiai įsipareigojimai			
Ilgalaikių paskolų einamųjų metų dalis	9	22 410	17 119
Ilgalaikių nuomos įsipareigojimų einamųjų metų dalis	10	7 722	5 553
Trumpalaikės paskolos	9, 14	220 566	63 115
Prekybos skolos		160 254	63 707
Susijusioms šalims mokėtinos sumos	14	529	232
Mokėtinas pelno mokestis		2 785	452
Išvestinės finansinės priemonės		2 894	34
Sutarčių įsipareigojimai		4 529	2 070
Kiti trumpalaikiai įsipareigojimai		47 604	22 583
Trumpalaikių įsipareigojimų iš viso		469 293	174 865
Nuosavo kapitalo ir įsipareigojimų iš viso		805 238	421 123

Toliau pateikiamas aiškinamasis raštas yra sudėtinė šių finansinių ataskaitų dalis.

Konsoliduota pelno (nuostolių) ir kitų bendrųjų pajamų ataskaita

(už periodą nuo liepos 1 d. iki gruodžio 31 d.)

	Pastabos	2021–2022 6 mėn.	2020–2021 6 mėn.
Pardavimo pajamos	4	855 792	474 951
Pardavimo savikaina		(791 420)	(454 932)
Bendrasis pelnas		64 372	20 019
Veiklos (sąnaudos)	11	(45 875)	(17 693)
Kitos pajamos	12	7 718	4 130
Kitos (sąnaudos)	12	(3 020)	(1 309)
Veiklos pelnas		23 195	5 147
Finansinės veiklos pajamos		756	579
Finansinės veiklos (sąnaudos)		(5 161)	(1 804)
Asocijuotų ir jungtinės veiklos įmonių pelno dalis		29	–
Pelnas prieš apmokestinimą		18 819	3 922
Pelno mokestis		(3 073)	(201)
Grynasis pelnas		15 746	3 721
Grynasis pelnas priskirtinas			
Bendrovės akcininkams		14 539	3 787
Mažumai		1 207	(66)
		15 746	3 721
Pelnas ir sąlyginis pelnas vienai akcijai (eurais)		0,09	0,02
Grynasis pelnas		15 746	3 721
Kitos bendrosios pajamos			
Valiutų kursų skirtumai dėl užsienio įmonių finansinių ataskaitų perskaičiavimo		341	(10)
Viso kitų bendrųjų pajamų, kurios bus perkeliamos į pelną (nuostolius) ateityje		341	(10)
Viso bendrųjų pajamų, po mokesčių		16 087	3 711
Bendrosios pajamos priskirtinos		16 087	3 711
Bendrovės akcininkams		14 859	3 777
Mažumai		1 228	(66)
		16 087	3 711

Toliau pateikiamas aiškinamasis raštas yra sudėtinė šių finansinių ataskaitų dalis

Konsoliduota pelno (nuostolių) ir kitų bendrųjų pajamų ataskaita

(už periodą nuo spalio 1 d. iki gruodžio 31 d.)

	Pastabos	2021–2022 2 ketv.	2020–2021 2 ketv.
Pardavimo pajamos		415 831	235 625
Pardavimo savikaina		(389 054)	(228 782)
Bendrasis pelnas		26 777	6 843
Veiklos (sąnaudos)		(21 891)	(9 300)
Kitos pajamos		4 720	2 910
Kitos (sąnaudos)		(842)	(237)
Veiklos pelnas		8 764	216
Finansinės veiklos pajamos		287	161
Finansinės veiklos (sąnaudos)		(3 026)	(921)
Asocijuotų ir jungtinės veiklos įmonių pelno dalis		(8)	–
Pelnas prieš apmokestinimą		6 017	(544)
Pelno mokestis		(1 824)	400
Grynasis pelnas		4 193	(144)
Grynasis pelnas priskirtinas			
Bendrovės akcininkams		4 211	(121)
Mažumai		(18)	(23)
		4 193	(144)
Pelnas ir sąlyginis pelnas vienai akcijai (eurais)		0,03	0,00
Grynasis pelnas		4 193	(144)
Kitos bendrosios pajamos			
Valiutų kursų skirtumai dėl užsienio įmonių finansinių ataskaitų perskaičiavimo		(9)	(2)
Viso kitų bendrųjų pajamų, kurios bus perkeliamos į pelną (nuostolius) ateityje		(9)	(2)
Viso bendrųjų pajamų, po mokesčių		4 184	(146)
Bendrosios pajamos priskirtinos		4 184	(146)
Bendrovės akcininkams		4 210	(123)
Mažumai		(26)	(23)
		4 184	(146)

Toliau pateikiamas aiškinamasis raštas yra sudėtinė šių finansinių ataskaitų dalis

Konsoliduota nuosavo kapitalo pokyčių ataskaita

	Pastabos	Įstatinis kapitalas	Nuosavos akcijos	Akcijų priedai	Privalomasis rezervas ir kiti rezervai	Užsienio valiutos perskaičiavimo rezervas	Nepaskirstytasis pelnas (nuostoliai)	Iš viso	Mažumos dalis	Iš viso
2020 m. liepos 1 d. likutis		46 093	(446)	23 038	5 153	(10)	105 122	178 950	2 252	181 202
Grynasis pelnas		–	–	–	–	–	3 787	3 787	(66)	3 721
Valiutų keitimo kursų skirtumai, perskaičiuojant užsienyje veikiančių įmonių sumas		–	–	–	–	(10)	–	(10)	–	(10)
Bendrųjų pajamų iš viso		–	–	–	–	(10)	3 787	3 777	(66)	3 711
Dukterinių įmonių patvirtinti dividendai		–	–	–	–	–	–	–	(12)	(12)
Mokėjimas akcijomis		–	–	–	(53)	–	–	(53)	–	(53)
Pervedimas į rezervus		–	–	–	61	–	(61)	–	–	–
Mažumos dalies įsigijimas		–	–	–	–	–	107	107	(193)	(86)
2020 m. gruodžio 31 d. likutis		46 093	(446)	23 038	5 161	(20)	108 955	182 781	1 981	184 762
2021 m. liepos 1 d. likutis		46 093	(445)	23 038	6 146	(14)	119 333	194 151	2 070	196 221
Grynasis metų pelnas		–	–	–	–	–	14 539	14 539	1 207	15 746
Valiutų keitimo kursų skirtumai, perskaičiuojant užsienyje veikiančių įmonių sumas		–	–	–	–	320	–	320	21	341
Bendrųjų pajamų iš viso		–	–	–	–	320	14 539	14 859	1 228	16 087
Savų akcijų perleidimas		–	1	–	–	–	(1)	–	–	–
Dukterinių įmonių patvirtinti dividendai		–	–	–	–	–	–	–	(94)	(94)
Mažumos dalis kylanti iš dukterinių įmonių įsigijimo		–	–	–	–	–	–	–	10 776	10 776
Suformuoti rezervai		–	–	–	33	–	(33)	–	–	–
Įstatinio kapitalo didinimas		421	–	604	(1 025)	–	–	–	–	–
2021 m. gruodžio 31 d. likutis		46 514	(444)	23 642	5 154	306	133 838	209 010	13 980	222 990

Toliau pateikiamas aiškinamasis raštas yra sudėtinė šių finansinių ataskaitų dalis

Konsoliduota pinigų srautų ataskaita

Pastabos	2021–2022 6 mėn.	2020–2021 6 mėn.
Pagrindinės veiklos pinigų srautai		
Grynasis pelnas	15 746	3 721
Neipiniginių sąnaudų (pajamų) atstatymas:		
Nusidėvėjimas ir amortizacija	16 713	7 021
Subsidijų amortizacija	(487)	(256)
(Pelnas) iš ilgalaikio materialiojo turto perleidimo	(1 188)	(617)
(Pelnas) susijęs su turto dalimi, kurio teisės buvo perleistos	–	(1 925)
Gautinų sumų ir išankstinių apmokėjimų vertės sumažėjimo pokytis bei nurašytos sumos	(306)	(148)
Atsargų nurašymas iki grynosios realizavimo vertės	(232)	(258)
Sutarčių turto ir sukauptų sąnaudų pasikeitimas	881	72
Biologinio turto tikrosios vertės pasikeitimas	(845)	545
Atidėtojo pelno mokesčio pasikeitimas	(163)	(864)
Sukauptų mokėjimų akcijomis pasikeitimas	–	(53)
Ataskaitinių metų pelno mokesčio sąnaudos	3 236	1 065
(Pajamos) sąnaudos iš finansinių priemonių tikrosios vertės pasikeitimo	(11 917)	(1 650)
Asocijuotų ir jungtinės veiklos įmonių pelno dalis	(29)	–
Palūkanų (pajamos)	(756)	(579)
Palūkanų sąnaudos	5 161	1 804
	25 814	7 878
Apyvartinio kapitalo pasikeitimai		
Biologinio turto sumažėjimas	15 136	16 239
Atsargų (padidėjimas)	(139 259)	(80 816)
Išankstinių apmokėjimų (padidėjimas)	(12 312)	(995)
Iš pirkėjų gautinų sumų ir kitų gautinų sumų sumažėjimas	40 187	33 251
Apriboto naudojimo pinigų (padidėjimas)	(433)	(1 479)
Prekybos ir kitų skolų padidėjimas (sumažėjimas)	(8 973)	6 965
(Sumokėtas) pelno mokestis	(1 844)	(989)
Grynieji pagrindinės veiklos pinigų srautai	(81 684)	(19 946)

Konsoliduota pinigų srautų ataskaita (tęsinys)

Pastabos	2021–2022 6 mėn.	2020–2021 6 mėn.
Investicinės veiklos pinigų srautai		
Nematerialiojo, ilgalaikio materialiojo ir investicinio turto įsigijimas	(7 018)	(5 318)
Nematerialiojo, ilgalaikio materialiojo ir investicinio turto pardavimo pajamos	8 971	931
Dukterinių įmonių įsigijimas	(63 531)	(138)
Dukterinių įmonių pardavimas	–	13 571
Asocijuotų ir jungtinės veiklos įmonių įsigijimas	(200)	–
Išankstiniai apmokėjimai už finansinį turtą (Suteiktos) paskolos	(700)	(2 000)
Suteiktų paskolų grąžinimas	(173)	(438)
Gautos palūkanos	739	446
Gautos palūkanos	756	577
Grynieji investicinės veiklos pinigų srautai	(61 156)	7 631
Finansinės veiklos pinigų srautai		
Paskolų gavimas	188 055	92 567
Paskolų grąžinimas	(41 163)	(72 174)
Nuomos (mokėjimai)	(4 719)	(3 185)
(Sumokėtos) palūkanos	(5 161)	(1 804)
Gautos subsidijos	193	169
Mažumai (sumokėti) dividendai	(94)	(12)
Mažumos įsigijimas	–	(86)
Grynieji finansinės veiklos pinigų srautai	137 111	15 475
Grynasis pinigų ir pinigų ekvivalentų (sumažėjimas) padidėjimas	(5 729)	3 160
Valiutų kursų įtaka	566	–
Pinigai ir pinigų ekvivalentai laikotarpio pradžioje	18 007	9 539
Pinigai ir pinigų ekvivalentai laikotarpio pabaigoje	12 844	12 699
Papildoma pinigų srautų informacija		
Nepiniginė investicinė veikla		
Ilgalaikio materialiojo turto įsigijimai, dotacijomis ir subsidijomis	193	169
Ilgalaikio materialiojo turto įsigijimai, finansuoti lizingu	3 198	620

Toliau pateikiamas aiškinamasis raštas yra sudėtinė šių finansinių ataskaitų dalis

Finansinių ataskaitų aiškinamasis raštas

1. Bendroji informacija

AB „Linas Agro Group“ (toliau – Bendrovė arba valdančioji įmonė) yra Lietuvos Respublikoje registruota akcinė bendrovė. Bendrovė buvo užregistruota 1995 m. lapkričio 27 d.

Bendrovės buveinės adresas yra Subačiaus g. 5, LT-01302 Vilnius, Lietuva (iki 2021 m. lapkričio 22 d. Bendrovės buveinės adresas buvo Smėlynės g. 2C, LT-35143 Panevėžys, Lietuva).

Pagrindinė Grupės veikla aprašyta 4 pastaboje.

Grupės ir Bendrovės finansiniai metai prasideda kalendorinių metų liepos 1 d. ir pasibaigia kitų kalendorinių metų birželio 30 d.

2021 m. gruodžio 31 d. ir 2021 m. birželio 30 d. Bendrovės akcininkai buvo:

	2021 m. gruodžio 31 d.		2021 m. birželio 30 d.	
	Turimų akcijų skaičius	Nuosavybės dalis	Turimų akcijų skaičius	Nuosavybės dalis
Akola ApS (Danija)	109 909 167	68,52 %	109 909 167	69,15 %
Darius Zubas	17 049 995	10,63 %	17 049 995	10,73 %
UAB INVL Asset Management	8 977 086	5,60 %	9 087 369	5,72 %
Kiti akcininkai (privatūs ir instituciniai investuotojai)	24 458 150	15,25 %	22 893 867	14,40 %
Iš viso:	160 394 398	100,00 %	158 940 398	100,00 %

Visos Bendrovės akcijos, kurių kiekvienos nominali vertė 2021 m. gruodžio 31 d. yra 0,29 euro (2021 m. birželio 30 d. – 0,29 euro) yra paprastosios bei 2021 m. gruodžio 31 d. ir 2021 m. birželio 30 d. buvo pilnai apmokėtos.

2021 m. gruodžio 31 d. Bendrovė buvo įsigijusi 765 972 Bendrovės akcijų (2021 m. birželio 30 d. 767 972 akcijų), kas sudaro 0,48 % nuosavybės dalies. Dukterinės ir kitos susijusios įmonės Bendrovės akcijų 2021 m. gruodžio 31 d. ir 2021 m. birželio 30 d. neturėjo.

Visos 160 394 398 paprastųjų Bendrovės akcijų yra įtrauktos į vertybinių popierių biržos Nasdaq Vilnius Oficialųjį sąrašą (akcijų ISIN kodas LT0000128092). Akcijų prekybinis kodas vertybinių popierių biržoje Nasdaq Vilnius yra LNA1L.

2021 m. gruodžio 31 d. Grupės darbuotojų skaičius buvo 5 398 (2021 m. birželio 30 d. – 2 166).

Per laikotarpį, pasibaigusį 2021 m. gruodžio 31 d. Bendrovės įstatinis kapitalas buvo padidintas 421 tūkst. eurų (per laikotarpį, pasibaigusį 2021 m. birželio 30 d., įstatinio kapitalo pokyčių nebuvo).

2. Apskaitos principai

Šios finansinės ataskaitos yra parengtos pagal Tarptautinius finansinius atskaitomybės standartus (TFAS), priimtus taikyti Europos sąjungoje (toliau – ES), tarp jų – pagal 34 Tarptautinį apskaitos standartą (TAS). Įvertinant visus esminius aspektus, yra laikomasi tų pačių apskaitos principų, kaip ir rengiant 2020–2021 finansinių metų finansines ataskaitas.

3. Grupės struktūra ir pasikeitimai Grupėje

2021 m. gruodžio 31 d. ir 2021 m. birželio 30 d. Bendrovė turėjo šias tiesiogiai ir netiesiogiai kontroliuojamas dukterines įmones (toliau – Grupė):

	Registravimo vieta	Grupės efektyvi valdomų akcijų dalis		Pagrindinė veikla
		2021 m. gruodžio 31 d.	2021 m. birželio 30 d.	
AB „Linus Agro“	Lietuva	100 %	100 %	Didmeninė prekyba grūdais, aliejinių augalų sėklomis, žaliavomis pašarams ir produktų augalininkystei tiekimas
UAB „Linus Agro“ Konsultacijos	Lietuva	100 %	100 %	Įmonių valdymas
UAB „Dotnuva Baltic“	Lietuva	100 %	100 %	Prekyba žemės ūkio technika, įranga ir įrengimais elevatoriams bei fermoms, sertifikuotų sėklų gamyba
UAB „Linus Agro“ Grūdų centrai	Lietuva	100 %	100 %	Grūdų paruošimas ir sandėliavimas
UAB „Jungtinė ekspedicija“	Lietuva	100 %	100 %	Logistikos ir ekspedijavimo paslaugos
UAB „Landvesta 1“	Lietuva	100 %	100 %	Žemės ūkio paskirties žemės nuoma ir valdymas
UAB „Landvesta 2“	Lietuva	100 %	100 %	Žemės ūkio paskirties žemės nuoma ir valdymas
UAB „Landvesta 5“	Lietuva	100 %	100 %	Žemės ūkio paskirties žemės nuoma ir valdymas
UAB „Noreikiškės“	Lietuva	100 %	100 %	Žemės ūkio paskirties žemės nuoma ir valdymas
UAB „Lineliai“	Lietuva	100 %	100 %	Žemės ūkio paskirties žemės nuoma ir valdymas
UAB „Zemvaldos turto konsultacijos“	Lietuva	100 %	100 %	Veiklos nevykdo
AS „Putnu fabrika Kekava“	Latvija	97,16 %	97,16 %	Paukščių auginimas, vištienos ir jos produktų gamyba
SIA „PFK Trader“	Latvija	97,16 %	97,16 %	Mažmeninė prekyba maisto produktais
SIA „Lielzeltini“	Latvija	100 %	100 %	Paukščių auginimas, vištienos ir jos produktų gamyba, pašarų gamyba
SIA „Cerova“	Latvija	100 %	100 %	Kiaušinių inkubavimas ir viščiukų pardavimas
SIA „Broileks“	Latvija	100 %	100 %	Paukščių auginimas ir pardavimas
UAB „Kekava Foods LT“	Lietuva	97,16 %	97,16 %	Veiklos nevykdo
SIA „Linus Agro“	Latvija	100 %	100 %	Didmeninė prekyba grūdais, aliejinių augalų sėklomis ir produktų augalininkystei tiekimas
UAB „Gerera“	Lietuva	100 %	100 %	Veiklos nevykdo
UAB „Linus Agro“ Grūdų centras	Lietuva	100 %	100 %	Įmonių valdymas
Linus Agro A/S (likviduojama)	Danija	100 %	100 %	Veiklos nevykdo
UAB „Landvesta 3“	Lietuva	100 %	100 %	Žemės ūkio paskirties žemės nuoma ir valdymas
UAB „Landvesta 4“	Lietuva	100 %	100 %	Žemės ūkio paskirties žemės nuoma ir valdymas
UAB „Landvesta 6“	Lietuva	100 %	100 %	Žemės ūkio paskirties žemės nuoma ir valdymas
TOV „LINAS AGRO UKRAINA“	Ukraina	100 %	100 %	Atstovybės veikla
Linus Agro OÜ	Estija	100 %	100 %	Produktų augalininkystei tiekimas
Biržų rajono Medekių ŽŪB	Lietuva	98,39 %	98,39 %	Augalininkystė
Šakių rajono Lukšių ŽŪB	Lietuva	98,82 %	98,82 %	Mišri žemės ūkio veikla
Panevėžio rajono Aukštadvario ŽŪB	Lietuva	99,54 %	99,54 %	Mišri žemės ūkio veikla
Sidabravo ŽŪB	Lietuva	96,25 %	96,25 %	Mišri žemės ūkio veikla
Kėdainių rajono Labūnavos ŽŪB	Lietuva	98,95 %	98,95 %	Mišri žemės ūkio veikla
Užupės ŽŪB	Lietuva	100 %	100 %	Žemės ūkio paskirties žemės nuoma ir valdymas
UAB „Paberžėlė“	Lietuva	100 %	100 %	Žemės ūkio paskirties žemės nuoma ir valdymas
Panevėžio rajono Žibartonių ŽŪB	Lietuva	99,90 %	99,90 %	Mišri žemės ūkio veikla
SIA „DOTNUVA BALTIC“	Latvija	100 %	100 %	Prekyba žemės ūkio technika, įranga ir įrengimais elevatoriams
AS „Dotnuva Baltic“	Estija	100 %	100 %	Prekyba žemės ūkio technika, įranga ir įrengimais elevatoriams
UAB „GeoFace“	Lietuva	100 %	100 %	Programinės įrangos kūrimas
UAB „Dotnuvos technika“	Lietuva	100 %	100 %	Veiklos nevykdo
UAB „Karčemos bendrovė“	Lietuva	100 %	100 %	Grūdų paruošimas ir sandėliavimas
SIA „Linus Agro“ Graudu centrs	Latvija	100 %	100 %	Grūdų paruošimas ir sandėliavimas
UAB „KUPIŠKIO GRŪDAI“	Lietuva	100 %	100 %	Grūdų paruošimas ir sandėliavimas
Kėdainių rajono ŽŪB „Nemunas“	Lietuva	67,44 %	67,44 %	Mišri žemės ūkio veikla
UAB „Kormoprom Invest“	Lietuva	100 %	–	Įmonių valdymas
UAB „TABA Holding“	Lietuva	100 %	–	Įmonių valdymas

3. Grupės struktūra ir pasikeitimai Grupėje (tęsinys)

	Registravimo vieta	Grupės efektyvi valdomų akcijų dalis		Pagrindinė veikla
		2021 m. gruodžio 31 d.	2021 m. birželio 30 d.	
AB „Kauno grūdai“	Lietuva	85,99%	–	Miltų ir jų produktų, pašarų ir ekstruotų produktų, greito paruošimo produktų gamyba ir didmeninė prekyba, prekės ir paslaugos žemdirbiams, didmeninė prekyba žaliavomis pašarų gamybai, fumigacijos, dezinfekcijos, dezinfekcijos ir deratizacijos paslaugos.
UAB „KG Group LT“	Lietuva	85,99 %	–	Veiklos nevykdo
UAB „Šlaituva“	Lietuva	71,37 %	–	Maltų džiovėsėlių ir kitos paniruošės gamyba ir didmeninė prekyba
UAB „Baltic fumigation service“	Lietuva	85,99 %	–	Fumigacijos paslaugos
UAB „KG mažmena“	Lietuva	85,99 %	–	Mažmeninė prekyba
AB „Zelvė“	Lietuva	70,01 %	–	Paukščių auginimas mėšai
UAB „Kauno grūdai“ ir partneriai	Lietuva	85,99 %	–	Nuosavo nekilnojamojo turto nuoma
AB „Vilniaus paukštynas“	Lietuva	82,95 %	–	Paukščių auginimas mėšai ir kiaušiniams, vištienos ir jos produktų gamyba
UAB „KG Distribution“	Lietuva	82,95 %	–	Konsultacinė verslo ir valdymo veikla
UAB „Lietbro“	Lietuva	82,95 %	–	Paukščių auginimas mėšai
UAB „Avocetė“	Lietuva	82,95 %	–	Įmonių valdymas
UAB „Gastroneta“	Lietuva	82,95 %	–	Veiklos nevykdo
UAB VKP valdymas	Lietuva	82,67 %	–	Konsultacinė verslo ir valdymo veikla
Kooperatyvas „Baltoji Plunksnelė“	Lietuva	80,84 %	–	Veiklos nevykdo
AB Kaišiadorių paukštynas	Lietuva	82,39 %	–	Paukščių auginimas mėšai ir kiaušiniams, vištienos ir jos produktų gamyba
UAB Domantonių paukštynas	Lietuva	85,92 %	–	Paukščių auginimas mėšai
UAB „Kaišiadorių paukštyno mažmena“	Lietuva	82,39 %	–	Veiklos nevykdo
UAB „Uogintai“	Lietuva	82,39 %	–	Veiklos nevykdo
UAB Kaišiadorių skerdykla	Lietuva	82,39 %	–	Veiklos nevykdo
UAB Alesninkų paukštynas	Lietuva	82,39 %	–	Paukščių auginimas mėšai
UAB „KG logistika“	Lietuva	82,67 %	–	Krovinio transporto paslaugos
UAB „VP valda“	Lietuva	82,95 %	–	Nuosavo nekilnojamojo turto nuoma
UAB „KP valda“	Lietuva	82,39 %	–	Nuosavo nekilnojamojo turto nuoma
SIA „KG Latvija“	Latvija	85,99 %	–	Pašarų gamyba ir didmeninė prekyba, didmeninė prekyba žaliavomis pašarų gamybai ir prekėmis augalininkystei
KG Eesti OU	Estija	85,99 %	–	Veiklos nevykdo
„KG Polska“ Sp.zo.o.	Lenkija	68,79 %	–	Didmeninė prekyba žaliavomis pašarų gamybai
Nordic Agro investment Limited	Jungtinė Karalystė	85,99 %	–	Įmonių valdymas
I000 „Belfidagro“	Baltarusija	85,99 %	–	Premiksų gamyba ir didmeninė prekyba
000 „KLM“	Baltarusija	60,19 %	–	Didmeninė prekyba prekėmis augalininkystei, veterinarinėmis prekėmis, premiksais ir daržovių sėklomis
000 „VitOMEK“ (j.k. 1117746107291)*	Rusija	96,50 %	–	Premiksų gamyba
000 „VitOMEK“ (j.k. 1157746009398)	Rusija	96,50 %	–	Didmeninė prekyba premiksais, pašarais ir žaliavomis pašarų gamybai

*2021-12-17 000 „GeoMiks“ prijungtas prie 000 „VitOMEK“ (j.k. 1117746107291).

2021 m. gruodžio 31 d. Grupė tiesiogiai ir netiesiogiai turėjo investicijas į šias jungtinės veiklos ir asocijuotas įmones (grupės efektyvi valdomų akcijų dalis nurodyta žemiau):

KG Khumex B.V. (Nyderlandai) – 50,00 %;
KG Khumex Coldstore B.V. (Nyderlandai) – 40,42 %;
SIA „NOVOBALTIC“ (Latvija) – 16,59 %.

3. Grupės struktūra ir pasikeitimai Grupėje (tęsinys)

Pasikeitimai Grupėje per 6 mėnesius, pasibaigusius 2021 m. gruodžio 31 d.

2021 m. liepos 15 d. Bendrovė užbaigė AB „Kauno grūdai“, AB Kaišiadorių paukštynas, AB „Vilniaus paukštynas“ ir su jomis susijusių bendrovių, kartu veikiančių kaip „KG Group“, įsigijimo sandorį. Sandorio suma – 73 469 tūkst. eurų (įskaitant 200 tūkst. eurų už jungtinės veiklos įmonę KG Khumex B.V., kurios įsigijimas užbaigtas 2021 m. rugsėjo 9 d.). Šiuo sandoriu Bendrovė iš viso įsigijo kontrolinius akcijų paketus 34 įmonėse, veikiančiose paukštininkystės, grūdų, miltų, greitai paruošiamų produktų gamybos, pašarų ir premiksų gamybos, veterinarijos preparatų prekybos srityse. Įmonės yra registruotos ir veiklą vykdo Lietuvoje, Latvijoje, Estijoje, Lenkijoje, Baltarusijoje, Rusijoje ir Nyderlanduose. Finansinės ataskaitos preliminarina tikraja verte pateikiamos žemiau:

AB „Kauno grūdai“ įmonių grupė bei susijusios įmonės	Tūkst. Eur
Įsigijimo data konsolidavimo tikslais	2021 m. liepos 1 d.
Tikroji vertė	
Nematerialus turtas	919
Ilgalaikis materialus turtas	49 069
Investicinis turtas	215
Naudojimo teise valdomas turtas	3 111
Paukščiai	2 470
Ilgalaikės gautinos sumos bei kitas finansinis turtas	2 189
Atidėtojo pelno mokesčio turtas	5 007
Ilgalaikio turto iš viso	62 980
Paukščiai	4 123
Atsargos	81 346
Išankstiniai apmokėjimai	4 387
Iš pirkėjų gautinos sumos	134 644
Kitos gautinos sumos ir sutarčių turtas	3 703
Pinigai ir pinigų ekvivalentai	4 039
Trumpalaikio turto iš viso	232 242
Turto iš viso	295 222
Dotacijos ir subsidijos	2 611
Nuomos įsipareigojimai	3 324
Ilgalaikės paskolos	16 288
Atidėtojo pelno mokesčio įsipareigojimas	499
Kiti ilgalaikiai įsipareigojimai	599
Ilgalaikių įsipareigojimų iš viso	23 321
Ilgalaikių paskolų einamųjų metų dalis	5 165
Ilgalaikių nuomos įsipareigojimų einamųjų metų dalis	1 034
Trumpalaikės paskolos	49 690
Prekybos skolos	112 282
Išvestinės finansinės priemonės	2 076
Kiti trumpalaikiai įsipareigojimai ir sutarčių įsipareigojimai	17 610
Viso trumpalaikių įsipareigojimų	187 857
Įsipareigojimų iš viso	211 178
Pripažintas grynasis turtas tikraja verte iš viso	84 044
Grynasis turtas tikraja verte, priskirtinas mažumai proporcingai turimai daliai	(10 776)
Prestižas	–
Pirkimo kaina iš viso	73 269
Pirkimo kaina sumokėta pinigais	69 570*
Kiti nepiniginiai tarpusavio reikalavimų įskaitymai	1 581
Neapmokėta pirkimo kainos dalis	2 118
Atimti: įsigyti grynieji pinigai	(4 039)
Pirkimo kaina, sumokėta grynaisiais pinigais, atėmus įsigytus grynuosius pinigus	65 531

*2021 m. birželio 30 d. Bendrovė apskaitė 2 000 tūkst. eurų išankstinį apmokėjimą KG Group įmonių akcijoms įsigyti.

3. Grupės struktūra ir pasikeitimai Grupėje (tęsinys)

2021 m. liepos 9 d. Linas Agro OU įstatinis kapitalas padidintas 150 tūkst. eurų suma.

2021 m. liepa – rugpjūtis. Bendrovė sudarė kreditavimo sutartį su AB SEB banku, „Swedbank“, AB ir Luminor bank AS kartu dėl 46 290 tūkst. eurų skolinimosi ir užtikrino jos įvykdymą turto įkeitimu.

2021 m. rugpjūčio 11 d. SIA „KG Latvija“ įstatinis kapitalas padidintas 1 500 tūkst. eurų suma.

2021 m. spalio 29 d. vykusiame eiliniame visuotiniame Bendrovės akcininkų susirinkime priimtas sprendimas padidinti Bendrovės įstatinį kapitalą 421 tūkst. eurų suma.

2021 m. lapkričio 22 d. Įregistruota nauja Bendrovės įstatų redakcija – Bendrovės įstatinis kapitala padidintas 421 tūkst. eurų suma, išleidžiant 1 454 000 naujų paprastųjų vardinių Bendrovės akcijų. Naujai išleistas akcijas pasirašė Bendrovės darbuotojai ir (ar) organų nariai, kurie 2018 m. buvo sudarę Bendrovės akcijų opciono sutartį ir atitinkamai 2021 m. pateikė Bendrovei pranešimą dėl pasinaudojimo opcionu. Akcijos yra visiškai apmokėtos Bendrovės lėšomis iš Bendrovės sudaryto rezervo savoms akcijoms suteikti.

2021 m. lapkričio 22 d. pasikeitė Bendrovės buveinė, nauja Bendrovės buveinė – Subačiaus g. 5, Vilnius, Lietuvos Respublika.

2021 m. lapkričio 23 d. TOV „Linus Agro Ukraina“ įstatinis kapitalas padidintas 84 tūkst. eurų suma.

2021 m. lapkričio 29 d. UAB „KG mažmena“ įstatinis kapitalas padidintas 2 100 tūkst. eurų suma.

2021 m. gruodžio 20 d. AB „Kauno grūdai“ pasirašė sutartį su UAB „Nordic estate“ dėl nenaudojamo nekilnojamo turto pardavimo. Sandorio suma siekia 4 000 tūkst. eurų. Gauti pinigai buvo panaudoti turimos sindikuotos paskolos kredito institucijoms grąžinimui.

2021 m. gruodžio 23 d. KG Eesti OU įstatinis kapitalas padidintas 650 tūkst. eurų suma.

2021 m. gruodžio 30 d. UAB „Linus Agro“ Konsultacijos įstatinis kapitalas sumažintas 16 000 tūkst. eurų suma, siekiant lėšas išmokėti akcininkams.

2021 m. gruodžio 30 d. UAB „Lineliai“ įstatinis kapitalas sumažintas 244 tūkst. eurų suma, siekiant lėšas išmokėti akcininkams.

Pasikeitimai Grupėje per 12 mėnesių, pasibaigusį 2021 m. birželio 30 d.

2021 m. birželio 2 d. padidintas Linas Agro OU įstatinis kapitalas 800 tūkst. eurų suma.

2021 m. gegužės 12 d. Klaipėdos universiteto ateities paramos fondas įregistruotas Juridinių asmenų registre. AB „Linus Agro Group“ dalyvauja kaip šio labdaros ir paramos fondo viena iš steigėjų.

2021 m. gegužės 6 d. Rusijos federalinė antimonopolinė tarnyba priėmė nutarimą, leidžiantį AB „Linus Agro Group“ vykdyti koncentraciją, įsigyjant „KG Group“ priklausančias Rusijoje veikiančias įmones.

2021 m. vasario 23 d. įregistruota UAB „Linus Agro“ Grūdų centrai, pertvarkius UAB „Linus Agro“ Grūdų centras KŪB.

2021 m. vasario 22 d. įregistruota UAB „KUPIŠKIO GRŪDAI“, pertvarkius Žemės ūkio kooperatyvą „KUPIŠKIO GRŪDAI“.

2021 m. sausio 20 d. įregistruota UAB „Karčemos bendrovė“, pertvarkius Karčemos kooperatinę bendrovę.

2021 m. sausio 12 d. žemės ūkio kooperatyvas „KUPIŠKIO GRŪDAI“ ir UAB „Linus Agro“ Grūdų centras KŪB įgijo pertvarkomų statusą.

2020 m. lapkričio 26 d. Bendrovės dukterinė įmonė UAB „Linus Agro“ Konsultacijos pardavė dukterines įmones SIA „Zemvalda Land Management Holdings 1-7“ su prilausančiomis įmonėmis už 13 603 tūkst. eurų. Remdamasi TFAS 10 ir 16 nuostatomis Grupė šiose finansinėse ataskaitose minimą akcijų pardavimo sandorį apskaitė kaip pardavimą ir atgalinę nuomą, kadangi Grupės įmonės toliau nuomosis žemę iš parduotų anksčiau Grupei priklausiusių įmonių. Grupė šiose finansinėse ataskaitose apskaitė 1 925 tūkst. eurų pelną, susijusį su turto dalimi, kurio teisės buvo perleistos. Pelnas susidarė apskaitant nuomos teise valdomą turtą, kylantį iš naujų žemės nuomos sutarčių, proporcingai anksčiau valdyto turto vertei bei įvertinant gautą užmokestį už parduotas akcijas bei susidariusius įsipareigojimus, susijusius su nuomos teise valdomu turto.

2020 m. spalio 8 d. Bendrovės dukterinė įmonė AB „Linus Agro“ įsteigė dukterinę įmonę Estijoje Linas Agro OU, kurios įstatinis kapitalas 100 tūkst. eurų.

3. Grupės struktūra ir pasikeitimai Grupėje (tęsinys)

Per 12 mėnesių, pasibaigusį 2021 m. birželio 30 d., Grupė įsigijo 16 proc. Karčemos kooperatinė bendrovė įstatinio kapitalo už 86 tūkst. eurų. Akcijos buvo įsigytos iš mažumos dalies akcininkų. Įsigyto grynojo turto balansinės vertės ir įsigijimo kainos skirtumas, lygus 107 tūkst. eurų pelno, buvo pripažintas nuosavame kapitale.

Per 12 mėnesių, pasibaigusį 2021 m. birželio 30 d., Grupė įsigijo 100 proc. UAB „GeoFace“ akcijų už 218 tūkst. eurų. Finansinės ataskaitos tikraja verte pateikiamos žemiau:

UAB „GeoFace“	Tūkst. eurų
Įsigijimo data konsolidavimo tikslais	2020 m. liepos 31 d.
Tikroji vertė	
Ilgalaikis nematerialusis, materialusis ir investicinis turtas	212
Atidėtojo pelno mokesčio turtas	24
Pinigai ir pinigų ekvivalentai	–
Turtas iš viso	236
Trumpalaikiai įsipareigojimai	(21)
Įsipareigojimų iš viso	(21)
Pripažintas grynasis turtas tikraja verte iš viso	215
Prestižas	3
Pirkimo kaina iš viso	218
Pirkimo kaina, sumokėta grynaisiais pinigais	218
Atimti: įsigyti gryniesi pinigai	–
Pirkimo kaina, sumokėta grynaisiais pinigais, atėmus įsigytus grynuosius pinigus	218

4. Informacija pagal Segmentus

Valdymo tikslais Grupės veikla organizuojama kaip penki veiklos segmentai pagal produktus ir paslaugas, išvardintus žemiau:

- grūdų, aliejinių sėklų ir pašarų segmentas apima prekybą kviečiais, rapsais, miežiais ir kitais grūdais bei aliejinių augalų sėklomis, saulėgrąžų išspaudomis ir saulėgrąžų rupiniais, cukrinių runkelių išspaudomis, sojų išspaudomis, augaliniu aliejumi, rapsų rupiniais, premiksais, kombinuotųjų pašarų gamybą ir prekybą jais, grūdų saugyklų bei logistikos paslaugas;
- žemės ūkio produktų gamybos segmentas apima grūdų, rapsų ir kitų kultūrų auginimą bei derliaus pardavimą, gyvulių auginimą bei pieno ir gyvulių pardavimą. Pienas yra parduodamas vietinėms pieno bendrovėms, dalis kitos produkcijos yra naudojama viduje, dalis parduodama;
- prekės ir paslaugos žemdirbiams segmentas apima prekybą trąšomis, sėklomis, augalų apsaugos priemonėmis, mašinomis ir įrengimais, atsarginėmis dalimis ir kita įranga žemės ūkio produkcijos augintojams, grūdų saugykloms;
- maisto produktų segmentas apima paukštinę ir kitus paukštinės produktus, miltų ir greitai paruošiamus produktus, kitus maisto produktus;
- kitos veiklos segmentas apima veterinarinių preparatų prekybą, ekstruduojamų produktų ir naminių gyvūnėlių maisto gamybą ir prekybą, kenkėjų kontrolės paslaugas ir higienos produktų prekybą, fumigavimo paslaugas, kitų produktų ir paslaugų teikimą.

Grupės finansų direktorius kontroliuoja verslo dalių rezultatus atskirai dėl išteklių paskirstymo ir atlikimo kokybės vertinimo tikslų. Verslo segmentai vertinami remiantis pelnu arba nuostoliais, kurie yra derinami su konsoliduotų Grupės pelnu arba nuostoliais.

Pardavimo kainos tarp veiklos segmentų yra paremtos normaliomis pardavimo kainomis, atsižvelgiant į panašių sandorių vertę tarp trečiųjų šalių.

Finansiniai metai, pasibaigę 2021 m. gruodžio 31 d.

Grupė	Grūdai, aliejinės sėklos ir pašarai	Prekės ir paslaugos žemdirbiams	Žemės ūkio produktų gamyba	Maisto produktai	Kitos veiklos	Nepris-kirta jokiam segmentui	Koregavimai ir eliminavimai	Iš viso
Pajamos								
Trečiosios šalys	484 755	180 565	11 691	161 259	17 522	–	–	855 792
Sandoriai tarp segmentų	32 012	5 254	9 169	813	2 050	–	(49 298) ¹⁾	–
Pajamų iš viso	516 767	185 819	20 860	162 072	19 572	–	(49 298)¹⁾	855 792
Rezultatai								
Veiklos sąnaudos	(11 665)	(12 003)	(2 198)	(13 483)	(3 433)	(3 093)	–	(45 875)
Segmento veiklos pelnas (nuostoliai)	(399)	25 323	(923)	(201)	1 795	(2 400)	–	23 195

Finansiniai metai, pasibaigę 2020 m. gruodžio 31 d.

Grupė	Grūdai, aliejinės sėklos ir pašarai	Prekės ir paslaugos žemdirbiams	Žemės ūkio produktų gamyba	Maisto produktai	Kitos veiklos	Nepris-kirta jokiam segmentui	Koregavimai ir eliminavimai	Iš viso
Pajamos								
Trečiosios šalys	350 236	79 996	10 095	34 568	56	–	–	474 951
Sandoriai tarp segmentų	721	3 406	10 347	–	–	–	(14 474) ¹⁾	–
Pajamų iš viso	350 957	83 402	20 442	34 568	56	–	(14 474)¹⁾	474 951
Rezultatai								
Veiklos sąnaudos	(4 226)	(6 339)	(2 147)	(3 801)	–	(1 180)	–	(17 693)
Segmento veiklos pelnas (nuostoliai)	898	4 311	1 248	(124)	11	(1 197)	–	5 147

1) *Pajamos iš sandorių tarp segmentų yra eliminuojamos konsoliduojant.*

4. Informacija pagal Segmentus (tęsinys)

Žemiau pateikiama informacija susijusi su Grupės geografiniais segmentais:

Pajamos iš išorinių pirkėjų	6 mėnesių laikotarpis, pasibaigęs	
	2021 m. gruodžio 31 d.	2020 m. gruodžio 31 d.
Lietuva	302 602	109 847
Europa (išskyrus Skandinavijos šalis, NVS ir Lietuvą)	293 286	150 652
Skandinavijos šalys	70 255	59 932
Azija	13 729	31 042
Afrika	75 021	104 783
NVS	100 899	18 695
	855 792	474 951

Viršuje pateikta informacija apie pajamas paremta klientų buvimo vieta.

Ilgalaikis turtas	2021 m. gruodžio 31 d.	2020 m. gruodžio 31 d.
Lietuva	129 816	92 722
Latvija	61 245	60 514
Estija	1 519	1 182
Rusija	2 720	–
Baltarusija	170	–
Ukraina	11	14
	195 481	154 432

Aukščiau pateiktas ilgalaikis turtas susideda iš ilgalaikio materialaus, investicinio, naudojimo teise valdomo ir ilgalaikio nematerialaus turto.

5. Nematerialusis turtas

Grupė	Programinė įranga	Kitas nematerialusis turtas	Prestižas	Iš viso
Įsigijimo vertė:				
2020 m. birželio 30 d. likutis	1 558	272	1 971	3 801
Įsigijimai	22	213	–	235
Dukterinių įmonių įsigijimai	–	212	3	215
Nurašymai	–	(17)	–	(17)
2021 m. birželio 30 d. likutis	1 580	680	1 974	4 234
Dukterinių įmonių įsigijimai	707	212	–	919
Įsigijimai	122	147	–	269
2021 m. gruodžio 31 d. likutis	2 409	1 039	1 974	5 422
Sukaupta amortizacija:				
2020 m. birželio 30 d. likutis	644	131	–	775
Amortizacija per metus	161	24	–	185
Nurašymai	–	(17)	–	(17)
2021 m. birželio 30 d. likutis	805	138	–	943
Amortizacija per metus	288	199	–	487
2021 m. gruodžio 31 d. likutis	1 093	337	–	1 430
Vertės sumažėjimas:				
2020 m. birželio 30 d. likutis	–	–	1 121	1 121
2021 m. birželio 30 d. likutis	–	–	1 121	1 121
2021 m. gruodžio 31 d. likutis	–	–	1 121	1 121
2021 m. gruodžio 31 d. likutinė vertė	1 316	702	853	2 871
2021 m. birželio 30 d. likutinė vertė	775	542	853	2 170
2020 m. birželio 30 d. likutinė vertė	914	141	850	1 905

6. Ilgalaikis materialusis turtas

	Žemė	Pastatai ir statiniai	Mašinos ir įrengimai	Transporto priemonės	Kitas ilgalaikis materialusis turtas	Nebaigta statyba ir išankstiniai apmokėjimai	Iš viso
Grupė							
Įsigijimo vertė:							
2020 m. birželio 30 d. likutis	22 902	112 640	61 024	5 437	5 995	2 927	210 925
Įsigijimai	291	108	2 835	1 612	515	2 785	8 146
Pardavimai ir nurašymai	(5)	(352)	(4 064)	(635)	(159)	(63)	(5 278)
Perklasifikavimai	37	1 743	1 513	7	137	(3 437)	–
Dukterinių įmonių pardavimas	(4 055)	–	–	–	–	–	(4 055)
Pervedimai į/iš atsargų	–	–	3 692	–	–	–	3 692
2021 m. birželio 30 d. likutis	19 170	114 139	65 000	6 421	6 488	2 212	213 430
Dukterinių įmonių įsigijimas	8 095	20 195	16 280	1 561	1 316	1 622	49 069
Įsigijimai	895	554	3 934	893	349	3 120	9 745
Pardavimai ir nurašymai	(3 803)	(26)	(4 468)	(548)	(55)	(120)	(9 020)
Perklasifikavimai	4	1 983	1 135	75	143	(3 340)	–
Pervedimai į/iš atsargų	–	–	3 140	–	–	–	3 140
Valiutų kursų skirtumai	(1)	5	3	5	3	(2)	13
2021 m. gruodžio 31 d. likutis	24 360	136 853	85 024	8 407	8 244	3 492	266 380
Sukauptas nusidėvėjimas:							
2020 m. birželio 30 d. likutis	117	43 204	27 469	2 788	3 326	–	76 904
Nusidėvėjimas per metus	33	4 356	4 549	549	658	–	10 145
Pardavimai ir nurašymai	–	(250)	(1 916)	(454)	(155)	–	(2 775)
2021 m. birželio 30 d. likutis	150	47 310	30 102	2 883	3 829	–	84 274
Nusidėvėjimas per metus	17	5 649	7 332	662	669	–	14 329
Pardavimai ir nurašymai	–	(15)	(1 291)	(159)	(35)	–	(1 500)
Valiutų kursų skirtumai	–	2	(1)	(2)	–	–	(1)
2021 m. gruodžio 31 d. likutis	167	52 946	36 142	3 384	4 463	–	97 102
Vertės sumažėjimas:							
2020 m. birželio 30 d. likutis	–	667	162	–	35	–	864
Vertės sumažėjimas per metus	–	(38)	(63)	–	(4)	–	(105)
Pardavimai ir nurašymai	–	–	(99)	–	(1)	–	(100)
2021 m. birželio 30 d. likutis	–	629	–	–	30	–	659
2021 m. gruodžio 31 d. likutis	–	629	–	–	30	–	659
2021 m. gruodžio 31 d. likutinė vertė	24 193	83 278	48 882	5 023	3 751	3 492	168 619
2021 m. birželio 30 d. likutinė vertė	19 020	66 200	34 898	3 538	2 629	2 212	128 497
2020 m. birželio 30 d. likutinė vertė	22 785	68 769	33 393	2 649	2 634	2 927	133 157

7. Naudojimo teise valdomas turtas

Grupė	Žemė	Pastatai ir statiniai	Mašinos ir įrenginiai	Transporto priemonės	Iš viso
Įsigijimo vertė:					
2020 m. birželio 30 d. likutis	15 196	2 670	2 545	2 734	23 145
Įsigijimai	8 843	407	151	780	10 181
Pardavimai ir nurašymai	(2 828)	(480)	(511)	(165)	(3 984)
2021 m. birželio 30 d. likutis	21 211	2 597	2 185	3 349	29 342
Dukterinių įmonių įsigijimas	972	1 228	–	911	3 111
Įsigijimai	1 388	66	726	219	2 399
Pardavimai ir nurašymai	(2 796)	(86)	(108)	(252)	(3 242)
2021 m. gruodžio 31 d. likutis	20 775	3 805	2 803	4 227	31 610
Sukauptas nusidėvėjimas:					
2020 m. birželio 30 d. likutis	1 693	475	820	717	3 705
Nusidėvėjimas per metus	2 123	436	849	877	4 285
Pardavimai ir nurašymai	(545)	(125)	(465)	(66)	(1 201)
2021 m. birželio 30 d. likutis	3 271	786	1 204	1 528	6 789
Nusidėvėjimas per metus	1 115	369	435	536	2 455
Pardavimai ir nurašymai	(764)	(7)	(107)	(85)	(963)
2021 m. gruodžio 31 d. likutis	3 622	1 148	1 532	1 979	8 281
2021 m. gruodžio 31 d. likutinė vertė	17 153	2 657	1 271	2 248	23 329
2021 m. birželio 30 d. likutinė vertė	17 940	1 811	981	1 821	22 553
2020 m. birželio 30 d. likutinė vertė	13 503	2 195	1 725	2 017	19 440

8. Investicinis turtas

Grupės investicinis turtas susideda iš žemės ir pastatų išnuomotų pagal veiklos nuomos sutartis, iš kurių uždirbamos nuomos pajamos.

Grupė	Žemė	Pastatai	Iš viso
Išsigijimo vertė:			
2020 m. birželio 30 d. likutis	1 912	128	2 040
Išsigijimai	–	23	23
Pardavimai ir nurašymai	(217)	(110)	(327)
Perklasifikavimai	(13)	13	–
Dukterinių įmonių pardavimas	(1 060)	–	(1 060)
2021 m. birželio 30 d. likutis	622	54	676
Dukterinių įmonių išsigijimai	–	215	215
Išsigijimai	–	3	3
Pardavimai ir nurašymai	(137)	(14)	(151)
2021 m. gruodžio 31 d. likutis	485	258	743
Sukauptas nusidėvėjimas:			
2020 m. birželio 30 d. likutis	1	54	55
Nusidėvėjimas per metus	–	3	3
Pardavimai ir nurašymai	–	(55)	(55)
2021 m. birželio 30 d. likutis	1	2	3
Nusidėvėjimas per metus	–	24	24
2021 m. gruodžio 31 d. likutis	1	26	27
Vertės sumažėjimas:			
2020 m. birželio 30 d. likutis	51	3	54
2021 m. birželio 30 d. likutis	51	3	54
2021 m. gruodžio 31 d. likutis	51	3	54
2021 m. gruodžio 31 d. likutinė vertė	433	229	662
2021 m. birželio 30 d. likutinė vertė	570	49	619
2020 m. birželio 30 d. likutinė vertė	1 860	71	1 931

Grupės investicinis turtas susideda iš pastatų, išnuomotų pagal veiklos nuomos sutartis, iš kurių uždirbamos nuomos pajamos.

9. Paskolos

	2021 m. gruodžio 31 d.	2021 m. birželio 30 d.
Ilgalaikės paskolos		
Bankų suteiktos paskolos, užtikrintos Grupės turtu	68 725	13 056
	68 725	13 056
Trumpalaikės paskolos		
Bankų suteiktų ilgalaikių paskolų einamųjų metų dalis	22 410	17 119
Trumpalaikės bankų suteiktos paskolos, užtikrintos Grupės turtu	211 327	57 104
Trumpalaikės paskolos iš akcininkų (14 pastaba)	9 000	6 000
Kitos trumpalaikės paskolos	239	11
	242 976	80 234
	311 701	93 290

Mokėtinos palūkanos paprastai yra mokamos kas mėnesį.

2021 m. gruodžio 31 d. AS „Putnu fabrika Kekava“, SIA „Lielzeltini“ ir UAB „Karčemos bendrovė“ nevykdė dalies įsipareigojimų pagal kredito sutartis su Swedbank AS ir SEB Bankas, AB. UAB „Karčemos bendrovė“ gavo banko patvirtinimą prieš ataskaitinio periodo pabaigą, kad nebus imtasi sankcijų dėl sutartinių sąlygų nevykdymo. Paskolų suma, siekianti 11 650 tūkst. eurų, apskaityta trumpalaikiuose finansiniuose įsipareigojimuose 2021 m. gruodžio 31 d. (2021 m. birželio 30 d. AS „Putnu fabrika Kekava“ paskolos suma, apskaityta trumpalaikiuose finansiniuose įsipareigojimuose – 11 340 tūkst. eurų).

10. Nuomos įsipareigojimai

	2021 m. gruodžio 31 d.	2021 m. birželio 30 d.
Ilgalaikiai		
Nuomos įsipareigojimai susiję su nuomos teise valdomu turtu	23 930	23 547
Nuomos įsipareigojimai susiję su kitu turtu	8 424	3 601
	32 354	27 148
Trumpalaikiai		
Nuomos įsipareigojimai susiję su nuomos teise valdomu turtu	4 495	4 209
Nuomos įsipareigojimai susiję su kitu turtu	3 227	1 344
	7 722	5 553
	40 076	32 701

11. Veiklos sąnaudos

	2021–2022 6 mėn.	2020–2021 6 mėn.
Darbo užmokestis, atlyginimai ir socialinis draudimas	(24 852)	(11 185)
Konsultacijų sąnaudos	(3 079)	(513)
Nusidėvėjimas ir amortizacija	(2 258)	(1 006)
Kita	(15 686)	(4 989)
	(45 875)	(17 693)

12. Kitos pajamos (sąnaudos)

Kitos pajamos	2021–2022 6 mėn.	2020–2021 6 mėn.
Gautos subsidijos žemės ūkio veiklai	1 264	1 070
Parama paukštininkystės veiklai, susijusi su COVID-19	1 183	232
Pelnas iš valiutos kurso pasikeitimo	259	90
Pajamos iš investicinio ir ilgalaikio turto nuomos	311	90
Pelnas iš investicinio turto ir ilgalaikio materialiojo turto pardavimo	1 271	617
Pelnas susijęs su turto dalimi, kurio teisės buvo perleistos (3 pastaba)	–	1 925
Finansinių priemonių tikrosios vertės pokytis	375	24
Kitos pajamos	3 055	82
	7 718	4 130
Kitos (sąnaudos)		
Išnuomoto ir neišnuomoto investicinio ir ilgalaikio turto tiesioginės veikos sąnaudos	(221)	(138)
Nuostoliai iš ilgalaikio materialiojo turto perleidimo	(83)	–
Finansinių priemonių tikrosios vertės pokytis	(32)	(1 028)
Nuostoliai iš dukterinių įmonių įsigijimo	–	(105)
Valiutos kursų skirtumų nuostoliai	(791)	–
Kitos sąnaudos	(1 893)	(38)
	(3 020)	(1 309)

13. Nebalansiniai įsipareigojimai ir neapibrėžtumai

2021 m. gruodžio 31 d. Grupė yra įsipareigojusi nupirkti ilgalaikio materialiojo turto už 1 347 tūkst. eurų (2021 m. birželio 30 d. – 2 672 tūkst. eurų).

Keletas Grupės įmonių (Panevėžio rajono Aukštadvario ŽŪB, Šakių rajono Lukšių ŽŪB, Sidabravo ŽŪB, Kėdainių rajono ŽŪB „Nemunas“ ir Panevėžio rajono Žibartonių ŽŪB) yra gavusios Europos Sąjungos ir Nacionalinės mokėjimo agentūros (Lietuva) paramą, skirtą žemės ūkio technikos įsigijimui.

Panevėžio rajono Aukštadvario ŽŪB, Sidabravo ŽŪB ir Kėdainių rajono ŽŪB „Nemunas“ yra įsipareigojusios nenutraukti su žemės ūkiu susijusios veiklos iki 2022 m., Panevėžio rajono Žibartonių ŽŪB iki 2022 m. ir 2027 m.

SIA „Lielzeltini“ ir AS „Putnu fabrika Kekava“ yra gavusios Europos Sąjungos ir Nacionalinės mokėjimo agentūros (Latvija) paramą paukštininkystės ūkiams, pašarų gamybai ir sandėliavimo bazės modernizavimui. SIA „Lielzeltini“ yra įsipareigojęs nenutraukti paukščių auginimo, paukštienos ir jos produktų bei pašarų gamybos iki 2025 m., AS „Putnu fabrika Kekava“ – iki 2023 m. ir 2026 m. Šioms Grupės įmonėms nesilaikant šių sąlygų, reikėtų grąžinti Lietuvos ir Latvijos valstybėms gautas lėšas, kurios 2021 m. gruodžio 31 d. sudarė 2 892 tūkst. eurų (2021 m. birželio 30 d. – 2 529 tūkst. eurų). Grupė neturi planų nutraukti aukščiau minėtų veiklų.

2018 m. rugpjūčio mėnesį Grupės įmonė AB „Linus Agro“ gavo Lietuvos Respublikos Muitinės (toliau – Muitinė) sprendimą, dėl papildomai apskaičiuotų mokesčių už 2016 – 2017 kalendorinius metus. Sprendime nurodyta, kad už minėtą laikotarpį papildomai priskaičiuota 644 tūkst. eurų mokesčių už trąšų importą. Dėl šio neapibrėžtumo AB „Linus Agro“ vadovybė priėmė sprendimą suformuoti atidėjinį 322 tūkst. eurų sumai. AB „Linus Agro“ vadovybė apskundė sprendimą. Per metus, pasibaigusius 2019 m. birželio 30 d., AB „Linus Agro“ sumokėjo 496 tūkst. eurų mūto mokesčių, kuris buvo apskaitytas mažinant atidėjinį 248 tūkst. eurų suma. 2021 m. gegužės 20 d. Vilniaus apygardos administracinis teismas atmetė AB „Linus Agro“ skundą ir padidino priskaičiuotų mokesčių (įskaitant delspinigius ir baudas) sumą iki 748 tūkst. eurų. AB „Linus Agro“ nesutinka su šiuo sprendimu ir apskundė jį nustatyta tvarka.

Almex, buvęs klientas, pateikė apeliaciją apeliacinės instancijos teismui Serbijoje dėl komercinio teismo sprendimo atmesti ieškinį tariamiems 1 800 tūkst. eurų nuostoliams atlyginti. Grupės vadovybė mano, kad ieškinys neturi realių perspektyvų, todėl 2021 m. gruodžio 31 d. ir 2021 m. birželio 30 d. konsoliduotose finansinėse ataskaitose neapskaitė įsipareigojimų, susijusių su šiuo ieškiniu.

14. Susijusių šalių sandoriai

Šalys yra laikomos susijusiomis, kai viena šalis turi galimybę kontroliuoti kitą arba gali daryti reikšmingą įtaką kitai šaliai priimant finansinius ir veiklos sprendimus.

Bendrovės ir Grupės susijusios šalys 2021 m. gruodžio 31 d. ir 2021 m. birželio 30 d. yra nurodytos žemiau:

Bendrovės valdybos nariai:

p. Darius Zubas (valdybos pirmininkas, galutinis kontroliuojantis akcininkas);
p. Dainius Pilkauskas;
p. Arūnas Zubas;
p. Andrius Pranckevičius;
p. Tomas Tumėnas;
p. Jonas Bakšys.

Dukterinės įmonės: Sąrašas pateiktas 3 pastaboje.

UAB Darius Zubas holding - bendri galutiniai kontroliuojantys akcininkai;

Akola ApS grupės įmonės:

Akola ApS (Danija) – bendri galutiniai kontroliuojantys akcininkai;
UAB „MESTILLA“ – bendri galutiniai kontroliuojantys akcininkai.

UAB „PICUKĖ“ - 100 % akcijų priklauso UAB Darius Zubas holding.

UAB „Palūšės turas“ - 100 % akcijų priklauso UAB „PICUKĖ“.

AB „Ignitis grupė“ – Andrius Pranckevičius yra šios bendrovės nepriklausomas stebėtojų tarybos narys.

UAB „Baltic Fund Investments“ – Tomas Tumėnas yra šios bendrovės direktorius.

UAB „Gren Lietuva“ – Tomas Tumėnas finansų direktorius nuo 2021 m. gruodžio mėn.

Kredito unija „Saulėgrąža“ – Tomas Tumėnas stebėtojų tarybos narys nuo 2020 m. kovo mėn.

Jonas Bakšys nuo 2017 m. birželio iki dabar įmonės Lobiu Sala AS (Švedija) valdybos narys.

UAB „Vividum“ (Lietuva) (Jono Bakšio bendroji jungtinė nuosavybė kartu su sutuoktine).

UAB Dvi T – 100 % akcijų priklauso Jonui Bakšiui.

6 mėnesių laikotarpyje, pasibaigusiame 2021 m. gruodžio 31 d., Grupės sandoriai su susijusiomis šalimis buvo šie:

2021–2022 m. 6 mėn.

	Pirkimai	Pardavimai	Iš pirkėjų gautinos sumos	Ilgalaikės gautinos paskolos	Mokėtinos sumos	Trumpalaikės mokėtinos paskolos
Akola ApS grupės įmonės	361	24 087	9 717	–	529	9 000
Valdybos nariai	–	–	–	–	–	–
KG Khumex B.V.	34	17 272	3 852	–	–	–
KG Khumex Coldstore B.V.	–	13	–	750	–	–
SIA „NOVOBALTIC“	67	4 700	1 604	–	–	–
	462	46 072	15 173	750	529	9 000

Sandoriai su susijusiomis šalimis sudaro prekių ir paslaugų pardavimus ir pirkimus, ilgalaikio turto pardavimus ir pirkimus, taip pat įprastinės veiklos finansavimo sandorius, kurie atlikti rinkos sąlygomis.

Grupė neturi garantijų ar įkeitimų, susijusių su mokėtinomis ar gautinomis sumomis iš susijusių šalių. Gautinos ir mokėtinos sumos iš susijusių šalių / susijusioms šalims bus padengiamos pinigais arba užskaitytos tarpusavyje su mokėtinomis / gautinomis sumomis iš atitinkamų susijusių šalių / susijusioms šalims.

Finansinio turto ir įsipareigojimų sąlygos yra tokios:

- Iš susijusių šalių gautinoms sumoms netaikomos palūkanos. Jos paprastai padengiamos per 30 dienų.
- Susijusioms šalims mokėtinoms sumoms netaikomos palūkanos. Paprastai jų padengimo terminas yra 30-90 dienų.
- Mokėtinos palūkanos paprastai mokamos paskolos sutarties pabaigoje.

Grupės gautinos sumos iš susijusių šalių nebuvo pradelstos ir nuvertėjusios 2021 m. gruodžio 31 d. ir 2021 m. birželio 30 d.

15. Poataskaitiniai įvykiai

2022 m. sausio 10 d. Bendrovė įsigijo 100 proc. UAB „Agro logistic service“ akcijų. Sandorio suma - 1 700 tūkst. eurų. Šių finansinių ataskaitų išleidimo datai Grupės vadovybė neturėjo pakankamai finansinės informacijos, kad įvertintų UAB „Agro logistic service“ grynąjį turtą įsigijimo datai tikrąja verte. Įmonės pardavimų pajamos už 12 mėnesių laikotarpį, pasibaigusį 2021 m. gruodžio 31 d. siekė 51 667 tūkst. eurų.